夕刊
京城日報
夕刊一部　定價金二錢
編輯兼發行人　印刷人
京城府太平通一丁目三十一番地　發行所　京城日報社

皇軍堂々佛印に進駐開始

寄贈 15.9.26 朝鮮總督府圖書館

陸海軍部隊國境を通過
けふ平和的に敢行
昨夕四時卅分協定成立

【東京電話】大本營陸海軍部發表(廿三日午前十一時)日、佛印現地軍當局間においては八月二十五日及び同廿日經りたる日佛兩國政府間の話合に基き九月初旬來軍事問題に關し交渉中の處、九月廿二日午後四時三十分(日本時間)に至り協定成立を見たるを以て陸海軍部隊は本協定に基き本二十三日佛印北部に平和的進駐を開始せり、我が部隊の國境通過に當り一部若干の紛爭を見たるもの、如きも今後大なる支障なく進駐完了に至るものと期待しあり(號外再錄)

軍事上便宜供與を承認
佛印との交渉妥結經過〔外務省發表〕

【東京電話】佛印交渉妥結について外務省では二十三日午前十一時左の如く發表した

佛印問題交渉妥結に關する外務省發表

【寫眞】上より松岡外相、アンリー駐日佛大使

交渉の成立遲延は
某第三國の煽動から
松村報道部長と一問一答

【東京電話】大本營陸軍報道部長松村大佐は、二十三日午前我軍の佛印進駐について記者團との間に左の如き問答を行ひ、我軍の進駐は當然な措置であり、且右進駐に際して若干の紛爭が惹起したが、全く佛印側が現地交渉を遲延したことに基づくものである旨を明かにした

▲問　我が方の進駐によつて若干の紛爭が起つた模様だが、その地點如何

◇答　我方においても數名の負傷者を出した、紛爭は北部國境地帶州南方ドンダンで惹起した

▲問　その紛爭を回避するために我が方としては手段をとつたか

◇答　この進駐は協定に基くものであつて我が方としては平和裡に完了することを期待してゐる、然も現地軍は國境線の佛印部隊に對して進駐を開始するに必要なる通告を行つた上行動を開始した

▲問　紛爭はどちらから惹起したか

◇答　勿論佛印側からである、我が方としては平和裡に進駐を進めたからこそ全幅の努力を盡したとは勿論である、何分にも今回の現地協定は最後の日限の迫つた時間に於て成立を見たものであり　もともと日佛兩國政府間に於ては　友好的な精神で話合をまとめたのであるが、東洋に於て戰爭を惹起せしめて之を妨害せんとする某第三國の煽動が佛印に集注された結果交渉成立が遲延した從つて日本側は交渉成立したことを國境現地軍の末端に至るまで非常に骨を折つて徹底せしめることに努力したやうな次第である、この困難は佛印側においても同様であつたと思はれるが、何分國境でもあつて遂に佛印側の命令が徹底しなかつたと見えて彼の方から射撃して來たのである、我が方としてはこの紛爭は大きくならぬやうに最善の努力を盡してゐるが　今後佛印側の命令が逐次徹底するに從ひこの紛爭も間もなく鎭靜を見て我が軍の進駐も大なる不祥事もみることなく出來ることを期待してゐる

如何なる外國からも
文句は出ない筈だ
外務省情報部長談話發表

【東京電話】日佛間の佛印に關する諒解成立につき、須磨外務省情報部長は左の談話を發表した＝

長い間隱忍自重の態度を以て漸く妥結に達した、日佛間に佛領印度支那に對する諒解にも拘らず、國境地方に於て紛爭を生ずるに至つたのは全く佛印側の誤解によるものであつて從つてこの誤解は近く拂拭され、妥結を見た通り圓滿に平和的に話合が實行されることであらう、この話合は日佛兩國間に於て平和的に行はれたものであるから如何なる外國からも文句を云はれることはあらう筈がない

佛印軍の抵抗は
命令通達の不徹底
須磨情報部長と一問一答

は二十三日午前佛印問題に關し記者團と會見左の如き一問一答を行つた

▲問　二十三日早朝我が軍隊が北部トンキン州に進駐を開始した際ドンダン方面に於て佛印軍が抵抗したとの報道があるので眞相及び見透し如何

◇答　我が軍の進駐は日佛兩國間の諒解及び現地協定に基き且つ佛印當局へ通報の上行はれたものであるが、現地佛印協定の調印を了したのは廿二日午後遲くであり右に基き北部國境から我が進駐を開始したのは廿三日早朝であるから、右國境方面の事件は佛印當局の軍令が國境方面の佛印軍に徹底するのが遲れたためであると思ふ、今回我が軍の進駐は支那事變完遂の必要より行はれたもので佛印の領土そのものを侵略せんとする意圖に基づいたものではない、右の次第であるから我が方に於ては事を構へる意思はない、從つて佛印當局の命令が佛印軍に徹底すれば局地的解決を見る事となろう【寫眞＝須磨情報部長】

【東京電話】須磨外務省情報部長

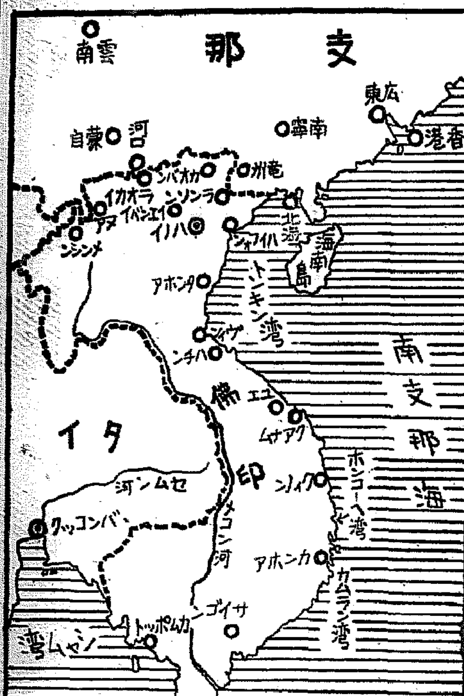

秋季皇靈祭の御儀
けふ行はせらる

【東京電話】秋季皇靈祭の二十三日宮中では午前十時　天皇陛下御親祭の下に皇靈殿に御親祭の御儀を行はせられた、當日宮中では高松宮、同妃、三笠宮各殿下をはじめ奉り皇族方御参列、近衛首相以下文武顯官等參集、午前十時　天皇陛下には御束帶御袍の御束帶を召させられ出御、三種の神器を奉じて皇靈殿内陣の御座に着御、御拜禮の御後御告文を奏せられ、次いで神殿にても同様の御事あらせられて入御遊ばされた、それより皇后陛下御拜禮遊ばされ御參列の皇族方御拜禮諸員拜禮あつて諸員退下、神殿には宮中三殿共御儀は正午滯りなく御終了になつた

號外發行　九月廿三日午前十一時卅分皇軍佛印進駐につき號外を發行速報致しました

【寫眞】松村大本營陸軍報道部長の發表(電送)

獨外相歸途に就く

【ローマ二十二日同盟】ローマ滞在中の獨リッベントロップ外相は二十二日正午ムッソリーニ首相、チアノ外相と重要會談を行つた後リッベントロップ獨外相は二十二日正午ローマを出發、ムッソリーニ首相、兩國の使節を述べた後チアノ外相と共のテニスクラブにおける午餐會に臨んだ、午後六時ローマ發ベルリンに向ふ豫定

朝鮮軍報道部長談

陸海軍部隊の北部佛印への友好平和的進駐開始につき廿三日正午朝鮮軍司令部倉茂報道部長は次の如き談を發表した

東亞新秩序の建設及び支那事變の解決を目的とする皇軍の佛印進駐關係問題交渉は廿二日佛國の妥結に到達し皇軍は本日平和裡に進駐を開始せり、同時に佛印自身の新秩序を劃する支那事變に画期的の新段階に入つたるは佛印に於いて喜ぶと云ふべき

蔣政權沒落
拍車加はる
倉茂軍報道部長談〔發表〕

本問題實現の經過に鑑るに佛國政府が第三國の執拗なる陰謀を排除して帝國の支那事變處理に協調的態度に出で友好的に本問題の解決に努力を辨ひたるは一面帝國の東亞新秩序建設の意義を理解すると共に佛國の擴大なる國策に順應するものなり、又佛國の新政府の時代的大轉機を諒解せるものと認む

然れ共

第三國の策動は今後も機會を窺ひ蔣政權の沒落に一大拍車を加へたるものといふべし

我國でいふ外米
は殆ど彼地から
佛印事情

佛領印度支那は所謂印度支那半島の東半を南北に長く占めた地域でその面積はフランス本土より廣く廿六萬六千五百平方マイルを占め在住フランス人は約二萬人に上つてゐる、この佛印はもと支那の藩屬地に屬し、一八五八年時のフランス皇帝ナポレオン三世がその覇權を築いたのでスペインと共に安南を攻略、翌年にはサイゴンを占領し一八六一年サイゴン條約以來フランスはアフリカを除いては唯一の、しかも有望な殖民地として經營して來たものである

殆んどこの地方の産で、ゴム栽培も盛んに行はれ、その他農作物としては玉蜀黍、豆類、甘蔗、棉、煙草、珈琲、椰子類等があり鑛產物には石炭、金、銀、銅、鉛、錫、寶石類、タングステン等が著名である

我進駐地東京

【東京電話】東京は東印度支那半島の最北部に位し、東京灣を東面に擁し海南島と相對し東印度支那の最北部に位し、面積はフランス保護領の一保護國でカンボジヤ、安南ラオスと共に佛印を構成してゐる、米の産地東京の東部は紅河の流れが有名であり、本土ソンコイ河の河口に當る、

南洋の華僑續々歸國

【バタビヤ二十二日同盟】オランダ領東印度の華僑はジャバ及びマニラ方面の華僑引揚げ華僑を乗せ、昨夕マニラに入港したが一隻引續くの狀況を呈したことは注目を惹いてゐる、その一部は東京灣に、大多數は廣州と上海、香港等の方面に上陸し、一般華僑の言によれば南洋各地には戰時經濟強化に伴ひ失業の不安が益々增大するので華僑の歸國は引續き行はれるものと思はれる

時の錄音

兼て支那の戰亂やフランス……
×
それが支那人だけで濟む問題ではないが、國際間の平和を害するとなつたら默つてゐられない。
×
新嘉坡は、英米とかで……
×
米と米とが……
×
帝國の關心が、世界の風雲に……
×
けふ、秋季皇靈祭、國民祭の日。敬神崇祖の心に還らう。

三國志
出廬の卷
吉川英治(作)　矢野橋村(畫)　【319】

淸水は紅し(五)

新館落成一週年記念
秤り賣り各種罐詰　食料品格安奉仕
地階・一階
京城　丁子屋

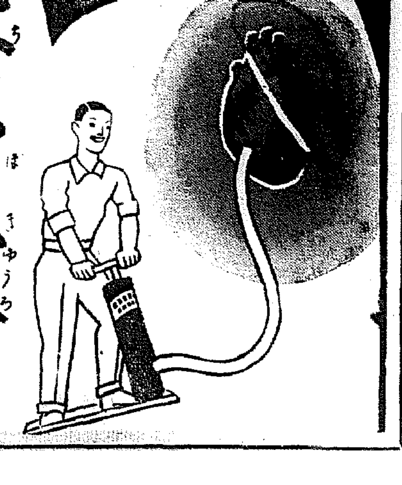
生命の補給路
心臟を強化する
動物ホルモンの効力
體の衰弱を恢復して
抗病力を増强する

心　臟は心命の配給本部です。この補給路に支障が生れば、忽ち生命は危險に曝されます。之に反し、心臟の丈夫な人は、少し位の病氣に罹つても安心です。暑さに誰しも體力が弱つてゐる折柄、日頃、心臟の丈夫でない方は特に一層の要慎と手當が肝要です。

心　臟の手當に、一番効目がよく、藥効の早いのは、動物ホルモンです。最近の研究によれば、牛のホルモン「牛黄」は心臟疾患に特効がある多量の膽汁酸、膽色素を含み、また赤血球を殖やし、血液の溶菌力を增すことが判明しました。

今　評判の皇漢藥「救心」は、この牛黄を始めとし皇漢藥中でも最も珍重される麝香や烏犀角、熊膽、眞珠等の優れた動物ホルモンを主劑としてゐますから、十分に體内に吸收され、弱つてゐる心臟の組織へ働きかけ、よく機能の恢復を計り、血液に新しい活力をつけ動悸を鎭め熱やね汗をとり、抗病力を强める、丈夫な健康體を創ります。是非一度この「救心」の藥効をお試し下さい。

心臟が丈夫に動悸も治り
每日元氣よく、組合へ通つて居ます
靜岡縣安部郡井川村　野澤操

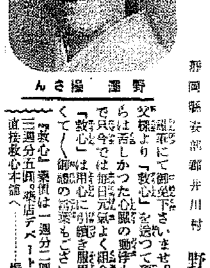
野澤操さん

特種動物精膽藥「救心」實驗試藥二日分
救心のキキメある症狀
心臟の病で苦しむ人
肋膜や肺のよくない人
胃弱で食慾の進まぬ人
心臟弱く動悸息切の人
胸が弱く熱やセキの出る人
盜汗で夜分ね苦しい人
神經痛で手足の痛む人
心臟脚氣で苦しむ人
無代進呈
申込は　東京市京橋區西八丁堀二丁目一　救心本舖

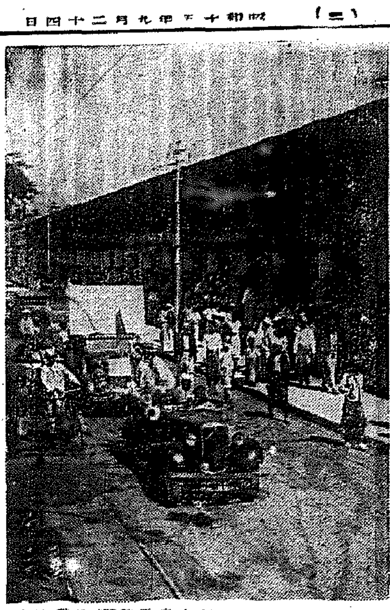

一般民衆は親日的
佛印を語る中村教授

廿三日日本軍が佛印に平和進駐を敢行した日、[illegible] 中村教授に [illegible] 佛印の [illegible] をきいてみる [illegible]

【寫眞＝マンダレー市民會館】

中村氏は昭和十二年秋から翌十四年の初めにかけて例の [illegible] が河内で [illegible] された際、河内から [illegible] 語つてくれた【寫眞＝中村氏】

佛印 と支那の [illegible] を視察したことがある、そのとき [illegible] 得た新聞の方から先きに語ると土地の新聞は當時のべつなく日本にたてついてゐたが、[illegible] 和感を示してゐた。土地の新聞だけは相變らず援蔣物資の [illegible]

が何故悪いかとか、援蔣物資を盛んにすることは支那の利益であるばかりでなく佛印にとつても非常な利益ではないかとか、當時における佛印當局の政策に反聯な論調を浴びせかけてゐた

出席 した [illegible] 田島校官と私たち一行は佛印國府に [illegible] の許可願を出したものだが、向ふでも案外簡單に許可してくれたのでさつそく自動車で出かけたが保護の [illegible]

冷靜 で [illegible] の態度でとくに日本人に對しては心底から [illegible] とが感じ取られた

人達 が日本を一度ぜひ見たいとか [illegible]

産業報國の旗の下
農山漁民が團結
けふ朝鮮神宮で報國式

[illegible] 朝鮮神宮の大前に [illegible] 農山漁民報國式は [illegible] 日午前十時から [illegible]

國歌 合唱の後 [illegible]

大同 團結を誓つて [illegible]

宣　誓

[illegible]

昭和十五年九月二十三日
農山漁民報國式出席者代表

蚊帳の吊環獻納
京畿道で隣組を動員

[illegible]

コカ肛門 京城府 [illegible]

迷ふ明姫さん

[illegible]

李君はゐないか

[illegible]

模範囚百五十三名へ恩典

[illegible]

吉鐵野球部來鮮

[illegible]

諏訪丸ゴ港入港

[illegible]

サハイ氏歸來す

[illegible]

廿三日朝の氣象概況

[illegible]

京城地方 [illegible]

"鳥人"育ての親
航空日に梨本宮殿下から表彰
空翔けて二十年 光榮の桑島氏

[illegible] 朝鮮航空 [illegible]

無事 故 [illegible]

また飛行機は落ちるものと思はれてゐた頃の航空揺籃時代に [illegible] 日本の今日を築いた人たちの一人――日本航空京城支所 [illegible]

航空記念日の **翌日** [illegible]

日航 が朝鮮に支所を設けて十年間、事故もなく勤め得ましたことは上司の御指導と從業員皆の一丸となつた協努力の賜と感謝してゐる次第です、今

寫眞 ＝來る廿八日は初の航空記念日のため全國へ配布する航空ポスターが出來上つた

有り金持逃げ

[illegible]

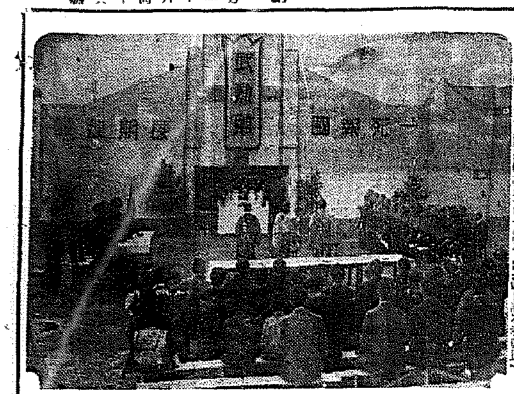

英靈よ安かれ
遺家族百餘名が參列
けふ武勳館で彼岸法會

[illegible]

燒香 が進められ、かくする [illegible]

忠魂と共に
遺家族 護國神社で奉仕

[illegible]

西日本記者團 けふ入城

[illegible]

東學聯合講演

[illegible]

妓生・花の舞踊
あすから演藝館へ

[illegible]

ハイナシン 害虫紀滅

釜山備福屋

婦人科の新發明 新製 美神丸 婦人に多い苦痛を速效
試藥進呈 本舗 宮内善進堂 大阪市

入院隨意 普通病室及 内科 小兒科 醫學博士 古城憲治 賛化病院

美味 桃屋の桃の詰

乳腺炎 婦人疾患に 自主治療 濕布劑 デルモライツ 卅分できく

越 二十四日より二十七日まで
大陸風物寫眞展
主催・京城風の會
於五階催場
陳列中 秋の國民服 三階洋服部
二億揃つて新體制へ
京城三越

せん息・神經痛や中風・高血壓
不治でない
今津博士の素晴しい研究
(研究中の今津博士)
感謝の聲
今津研究所 大阪市

本邦唯一 アセチレン發生機專門工場
國産燃研工業株式會社
京城府新堂町三二一番地 電話②七九八五・七八四三
朝鮮總督府御認可
國産式アセチレン瓦斯發生機
パテント
製作品目 自動車用 トラクター用 船舶用 定置用 工業用
弊社の使命
▲國内に於て永久に自給自足をなし得る内燃機關燃料の完成
▲國内資源燃料の完成に依る金貨流出防止
御希望の方には小冊子「國産燃料の重要性」進呈
國産燃研工業株式會社

ノーシン！ノーシン！頭痛にノーシン

花柳病專門

キングレコード
男のこゝろ 唄 筑波高
南海の警備兵 唄 近衛八郎
日の丸進軍 唄 樋口靜雄
傑作流行歌

陸軍省撰定
燃ゆる大空
國民歌謠 全國聯推奬
詩・佐藤惣之助 曲・山田耕筰
霧島昇 藤山一郎 コロムビア合唱團
(片面) 機上の歌 伊藤久男 菊池章子
上映迫る 若劇
スパイを防げ
コレードはコロムビア
Columbia

『ハイヤ』アリマス 御知ラセ願ヒマス
釜山郊外海雲臺 内湯 ホテル 旅館 海雲閣

石原家御用達 ニシヤマ 電④251

母以惠儀豫而病臥中ノ處養生不相叶本日午前七時永眠仕候此段生前中ノ御厚誼ヲ拜謝シ御通知申上候
追而葬儀ハ來ル九月二十五日午後四時於新龍山三角地東本願寺相營可申候 尚時局柄供花放鳥ノ儀ハ御辭退申上候
昭和十五年九月二十三日
石原 一
親族
友人

續 快男子 (185)

島　伯鶴（演）
今村恒美（畫）

大團圓

まことに縁はどこにあるか分らぬもの、燃川の女房・剛毅のおくらが、仁科半九郎に取つて恋仲の娘に當らうとは、これは誰しも選外だつた相談ありません。時に半九郎が、
「おくらさん。あんたが所帯に齊はせるべく勿論同行するが、どうですお前の奥さん、妹も娘さんを連れて満洲へ渡る氣はありませんか」
言はれて此娘が突然だから、互ひに顔を見合せて、すぐには返事も出來ずにをりますのを。
「ハ、、、決心はつきませんかな。實は今度、聯絡へ渡航へ發る事になりましたのでな」
申しまするとお徳花子が、
「アラッ、緒方先生がゐらつしやるなら、どうぞ私も……」
思はず飛びつくやうに申しましたのは道理千萬。
「へ、へ、さうだらうと思うたか」
頭をにつと見て困りましたが、
「ア・有るとも、そういふ處へ行つてこそ、君の習ひ覺えた藝が本當の役に立つのだ。これから移住する内地人は殖えるばかりだし、その人々と一緒になつて盛に新作俵はその特技を活用して、殖民の慰藉をして見なさい。それがどの位人々によき潤ひとなるか、それこそ國家への御奉公に變りはないのだ」
「有難う存じます。それなら半田君があります。私どももどうか連れて行つて下さいまし」
六三郎諦めて清澄なる元氣が出て參りました。人間もその所を得ないと才能を現はすことが出來ません。適材適所は大切な事です。斯くて既に活氣づいた大陸行がそれぞれ準備に取りかかりました。一日打揃つて東京へ。出發を今月末の明に、おくらはすつかり健康を回復、緒方新一も親子の私…

い、お前ぬかしたんです、どうですな、改めて御縁からお願ひ申す。雪子さん、花子さんを第一の嫁に下さらぬか」
「エ、ツ、本當でございますか」
と母親の喜び、花子は顔ツ赤になりまして、天へも昇る心地であります。半九郎から第一へ話すと、これも花子の誠心を知つて居りますので異存はなく、目出度くこの縁談は成立いたしました。仁科と雪子と結ばれかけて遂に結ばれなかつた縁が、二代目になつて遂に成就いたしました次第。
「さうなれば私も、喜んでお供をさせて頂き、及ばずながら大陸で働き度いと存じます」
と雪子も同行を申し出る。この話を聞いて居りました六三郎が、
「緒方先生、私のやうなヤクザな人間でも、大陸へ渡りましたら何かする仕事がございませうか」
と聞きました、緒方は六三郎の…
…を擧げ、大陸行は他日その準備へ専念を促して時び道順の行を待期せさせて頂くなど、一切の用意が完備いたしましたから、いよいよ吉日を選びまして、仁科半九郎を筆頭に新夫婦、花子の新夫婦、御隱居雪子におくら、新に大陸行七夫婦、村山六三郎夫婦等、華やかで賑やかな一行九人が、霜降る頃の東京驛から出發いたす事になる。此間、緒方の世話をいたしました寺山相夫婦達士が、おきぬ夫人を伴つて緒方の門人一同と共に、賑々しく見送りをいたし、一同歓呼に送られて勇しく特急、晴しの名譽千萬無窮の想ひに目出度く出發いたしましたのは、目ざましき次第でございました。いよいよこれより舞台は大陸へ移り、仁科半九郎、緒方新一兩快男子の活躍と相成りますが、それは又時機を見て申し上げる事といたし、今回はこれ迄にて止め置きます。永々御愛讀様。（大尾）

明夕刊より連載
世直し公方（よなほしくばう）
小金井蘆洲（演）
香川芳彦（畫）

在來療法を一蹴せる新化學療法の廣汎な應用と

急性・慢性 淋病問答

「淋病は根治するか」

淋病の根治は必ずしも不可能ではないがその治療は甚だ困難なものとされ從來、洗滌、注射、挿入、安靜、食養生等の療法が講ぜられたが、一度尿道に感染すれば尿道粘膜或は尿道個管に潜入し之が慢性症と決定すれば遅々しき効果を期し得なかつた。從つて治療法の徹底的な改革は絶へず要求されて來たのであるが遂に最近科學は此の癡療を見事征服し専門醫家の治療法を根底より覆へす世界的化學療法劑が發見確立された。

「新化學療法劑とは何か」

二個のズルフォンアミド基を含む新化學物質「アミノベンゾールズルフォンアミド・ベンゾールズルフォン・チメチールアミド」に更に他の殺菌性化學藥の配合に成功し藥效を强化せしめた「强力リベール」なる新化學療法劑である。最初ドイツに於て發見されたパラアミノベンツオールズルフォンアミドは六〇六號に匹敵するものとして欣持賞讚を浴びたが爾後の實驗にて慢性淋病、副作用に對し缺點を認められ再び猛烈な化學陣の研究により遂に殺菌力は數倍し副作用なき前述の新化學主劑が完成された。今や全世界の諸權威者は淋病治療の劃期的決定藥として激賞してゐる

「どんな殺菌力があるか」

强力リベールは下記の新化學主劑に綜合的藥理相乗作用、殺菌強化を目的として淋菌性化學藥劑を配合し効力倍加せしめたるものにして他の類似製劑に見られざる鋭敏な殺菌力を有し洗滌注射を要せず內服のみにより直ちに血液中に吸收され發生內を循環し尿道粘膜、尿道個管、筋肉層、攝護腺等に潜伏せる淋菌に對し直接滲透して徹底的殺菌するもので從來の療法を以てしては考へられざる驚くべき事實である。

●●●適應症●●●
急性淋病・慢性淋病・淋毒性攝護腺炎・淋毒性關節炎・副睾丸炎・膀胱炎・婦人淋病・丹毒・敗血症・中耳炎・腎盂炎・齒槽膿漏・腫物等
定價三圓・五圓・十三圓
各藥店にあり

「何日で根治するか」

病狀により異るも內服六時間乃至八時間後より尿中に化學藥の反應が顯れ廿四時間にて淋尿し二日―三日の短期に止膿、止痛、消炎し淋菌殺滅完了するを例とする又十數年の頑固性淋病も重症の婦人淋病にも驚くべき短期治療の目的を達し各大病院、專門醫家より激賞されてゐる。服用法は

（普通療法）初期の急性淋病には一回五錠宛一日三回を五日間服用す。この服藥にて止膿、止痛、消炎し淋菌殺滅を見るを普通とするも理想としては次の突擊療法を適當とす

（突擊療法）劇症慢性症には最初五日間一回十錠宛一日三回食後服用し五日間休藥し更に反覆治療を徹底せしめる。この突擊にては十數年來の頑固性も驚異的根治効果を擧げつゝあり。（更に休藥期を利し特製リベールを補助服藥せば一層理想的なり）

「副作用はないか」

强力リベールは二基性劑中最高度（溶融點一九四度）の純粹製劑を主劑とせるため副作用なく內服のみにて早きは二日の後に尿清澄し淋菌殺滅を證明する短期治療劑なるため從來の如く往々治療費の負擔に堪へず治療中斷し病狀惡化を招くごときことなく僅少なる費用で全治せしめる理想的新化學療法劑である。

「淋病だけに効く藥か」

强力リベールは單に淋病に對し迅速なる効果を發揮するのみならず適應範圍は極めて廣く特に連鎖狀球菌、葡萄狀球菌等に基因せる丹毒・敗血症・扁桃腺炎・中耳炎・腎盂炎・膀胱炎・膿症・齒槽膿漏・其他の化膿性疾患等に良效が見られ廣く各地大病院、專門醫家より推奨されてゐる。

最高級國産二基性ズルフォンアミド劑
强力リベール錠
大阪市東區南久太郎町
竹村製劑所
振替大阪三六〇番

散髮後のアノ爽快な氣分
仕上げが丹頂（チック）であれば更に申分なし！

散髮が手輕く簡單、無臭なく經濟。うわ光りせず上品 携帶に又便利

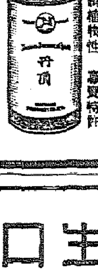

純植物性　高貴特許
國産最高基準品
丹頂チック
丹頂化粧品本舗　金鶴香水株式會社

にきびとりに
美顔水
ニキビ
吹出物にゼヒ

ニキビ吹出物によく効くので大評判の藥です　ニキビ吹出物の方にゼヒ御勸めしたい藥

▲蚊南京虫等の毒虫でカユイ時　さういふ時には此の藥を一寸つけますと、カユさや痛さがスグ止り、アトがオデキになる心配もないので、お子方のある御家庭では殊に重寶です

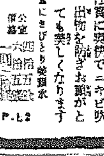

美容藥としても　入浴後や洗面後等にお用ひになれば實に爽快でニキビ吹出物を防ぎお顔がとても美しくなります

▲にきびとり美顔水　定價 四拾錢・六拾錢・壹圓五拾錢
P.L.2

大衆向革靴發賣

實用向甲皮ゴム底革靴

プル型
甲皮は豚黒皮に硬質ゴム底の實用品學生青年訓練等好適品であります
短靴 十圓六十錢
編上靴 十一圓八十錢
十文半より十一文七分迄

甲皮ゴム底紳士用短靴
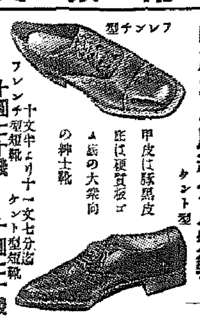
フレンチ型
タント型
甲皮は豚黒皮底は硬質ゴム底の大衆向の紳士靴
フレンチ型短靴 十圓七十錢
タント型短靴 十圓七十錢
十文半より十一文七分迄

御注文は御手紙にて足型及足袋文數明記の上御申越下さい御便宜上代金引替にても御送りします　臺灣、朝鮮、滿洲方面は前金に御願します
送料（內地 二十二錢・鮮滿 六十二錢）引替 同 三十八錢・六十七錢

名古屋市千種區吹上本町
合資會社 金城商會販賣部
電話千種(86)一七八三、一七八四
振替名古屋一七七六番

衛生口錠
カオール
口中殺菌劑

惡疫蔓延の兆ある秋！

皆様の保健衛生の爲めカオールを常用如何なる病氣にも負けぬ健康體を獲得せられよ！

飲食の後　外出の時　人込に居る時　疲勞倦怠の時

カオール二三粒を服用すれば口より侵入する諸種の病氣を豫防し、疲勞を速かに恢復、精神を爽快にします。

定價と容量

袋入	（十錢）	百粒
罐	（二十錢）	二百五十粒
携帶用防濕罐入	（廿五錢）	三百粒
ポケット容器付	（三十錢）	三百粒
蘭勾玉形容器付	（五十錢）	五百粒
瓢形容器付	（五十錢）	五百粒
巫金石容器付	（五十錢）	五百粒
銀錢容器付	（五十錢）	五百粒
徳用罐入	（五十錢）	八百粒
同	（一圓）	二千二百粒

本舗　東京市日本橋區水天宮前
株式會社 安藤井筒堂藥品部

秋口には過食から胃病を誘發し易い

秋口になつて、今迄衰へてゐた食慾が急に進んでくると、自然過食に陷つて胃をこわし、次の様な症狀を訴へます。

食後に胸やけがする…胃部にもたれ感があり重苦しい…酸つぱい生水が口中へこみ上げる…空腹時に胃が痛む…

右の症狀は胃酸過多の證據で、こんな場合最新の治療劑ノルモザン錠の服用が好適です。

胃液分泌の調整が肝腎

胃酸過多症の治療條件として胃酸の吸收、胃壁の被覆保護等が擧げられますが、最も肝腎なのは亢まつた胃液分泌の抑制で、この作用によつてはじめて原因的の治療効果が得られます。ノルモザン錠（主効分は珪酸アルミニウム）は右の諸作用を營んで諸種の不快症狀を消退し、原因的の治療効果を奏します。

効能

胃酸過多、胃潰瘍、噯氣胸やけ、生水、溜飲、胃痛胃カタル、便秘、宿醉…に

胃酸過多・胃潰瘍に

ノルモザン錠

【價格】五日分（三十五錢）七日分（一圓）十六日分（二圓）一月分（三圓五十錢）二月分（六圓）各地藥店にあり

《小粒ノルモザンもあり》
發賣元 大阪市道修町 武田長兵衞商店 ・ 關東代理店 東京 小西新兵衞商店

武田發賣
40(1)1819

學藝

佛人の觀る佛印【1】

船田享二（京城帝國大學法文學部教授）

春水畫

……パリに百年に近い歴史を誇る「ル・タン」紙の……の六月十七日號は……『戰時下の大フランス國』……

……フランスは……

記念論文懸賞募集

題目　『新興亞體制下に於ける朝鮮の使命を論ず』

分量　四百字詰原稿用紙三十枚程度とし、日鮮文何れにても可

審査員　尾高朝雄氏　鈴木武雄氏

賞金　▲一等　五百圓（一人）　▲二等　貳百圓（一人）　▲三等　壹百圓（一人）　▲佳作　五十圓（三人）

締切　昭和十五年九月三十日迄に到着するやう……

發表　昭和十五年十一月……京城日報及毎日新報紙上

注意　……

主催　齋藤子爵記念會

後援　朝鮮總督府　京城日報社　毎日新報社

大陸風物寫眞展

あすから三越で開催

廿四日から廿七日まで四日間三越五階畫廊で大陸風物寫眞展が京城……出陳四十點、いづれも全紙大のものである……

大陸風物寫眞展から

戰跡【上海】　吉村昌光

……いた白い時計塔が立つてゐた。……

新映畫評

“くろがねの力” 時局的な新企畫物

大船作品

……

不連續線

利用更生

……

映畫ニュース

大きくなつたテムプル映畫

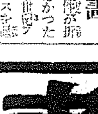

……

新映畫紹介

◇秋の庭先　……

フランケンシュタイン復活　怪物映畫の最終篇

米國作品

……

今晩のラヂオ

……

文藝番組

京城寶塚劇場（廿五日から廿七日まで）……

浪花館（廿五日から廿九日まで）……

喜樂館（廿六日から……）……

明治座（廿日六から三十日まで）……

京日文化映畫劇場（廿七日から十月二日まで）……

和信映畫館（廿七日から十月二日まで）……

中央映畫劇場（廿七日から……）……

若草東寶劇場（廿九日から十月五日まで）……

配給　京城日報社

第十五號

……

日本ニュース

あらゆる傳染性細菌を死滅せしむ

昇汞・石炭酸・フォルマリンよりも

効果的にして簡便な消毒性洗滌作用

殺菌・消毒

マーセタート石鹸

專賣特許

★傳染病豫防に…　★皮膚病の治療に…　★手の殺菌消毒に…

1個50セン

總代理店　株式會社　中山太陽堂

病毒　脳や心臓の弱り　便秘癖ある人　不眠症・高血壓　流産癖ある人　恐るべし潛伏梅毒　今こそ治療の好機

毒掃丸　重症用

山崎帝國堂

南の夢を物語る　藥用パパヤ化粧水

一圓五十錢

大印滋養糖

人工榮養の秘訣

和光堂　東京・大阪

阿波共同汽船出帆

朝鮮郵船仁川定期出帆

日本海汽船出帆

鳴谷汽船出帆

專賣特許　ゼオラ　藥用齒磨

ゼオラは細菌膜齒石等の病原を拂掃し

て齒疾を防ぎ咀嚼機能を強めます

進歩的なゼオラの新基礎劑は獨特の置換・吸着の兩作用と特殊の收斂性があつて齒槽膿漏やムシ齒を防ぎ齒齦を強めます　御使用量は半分で十分

發賣元　東京日本橋兩國　ミツワ石鹸本舗藥品部

浪花館　東寶映畫

大陸劇場

本町　京劇

若草

京城寶塚劇場

明治座　くろがねの力　竹の唄　驛馬車

喜樂館

京日文化映畫劇場

中央映畫劇場

朝日座

和信映畫館

京城日報
朝夕刊共十二頁

佛印進駐に容喙を許さず
帝國政府斷乎決意を固む

【東京電話】政府は有史以來の聖業として遂行中の東亞新秩序建設に資する目的を以て、佛領印度支那問題に關し八月以來東京において松岡外相とアンリ駐日佛大使との間に基礎的話合を行ひ、更にこれに基づき現地において主として西原少將、ドクー佛印總督間に具體的折衝を重ねつゝあつたが、廿二日午後に至り圓滿に妥結を見るに至つた、即ち佛印當局は帝國の東亞新秩序建設の大理想に共鳴し、支那事變完遂に資すべく帝國陸海軍が印度支那に於て必要とする軍事上の便宜を供與すべく承諾したよつて帝國陸海軍は廿三日早朝を期して佛印領土內に進駐を開始したが、これが重慶政權を撲滅するに非常な效果を發揮するに至る事は明かである　而して今回の佛印に關する日佛間の話合は兩國政府間の圓滿なる諒解に基づくものであるから何等第三國がこれに對し容喙干涉すべきものでないことは明瞭で、萬一今回の日佛交渉の成果に關し第三國の無用なる干涉或は壓迫ある場合には、帝國政府としては斷乎としてこれを排除すべき決意を固めてゐる

佛印軍つひに降服す
わが方、武裝を解除

【東京電話】大本營陸軍報道部發表(二十三日午後九時四十五分)今朝來日佛印間の協定に基き進駐を開始せる我が軍に對し、不法なる抵抗を續けありしドンダン附近の佛印軍は午前十一時に至り遂に降服せり、よつて我が方は戰鬪行爲を停止し、これが武裝を解除せり

【〇〇基地廿三日同盟】佛印國境方面よりする我が佛印進駐部隊の一部は廿三日午前中依然猛烈執拗なる佛印軍の挑戰的意向を排除しつゝドンダン南方高地に進出した

ドンダンとは

【東京電話】佛印進駐に際し佛印間の衝突によつて日本側の[illegible]に就火の燧へられたドンダンは、廣西省と佛領東京州の國境に沿ひ廣西側鎭南關と向ひあつた佛印側の町、佛印國境警備司令部のある諒山から北方の地點で、河內ドンダン鐵道の終點であると共に、東京廣西間の交通の要衝として知られ、重要物資補給ルートの中心となり、物資輸送で賑はつたものである、附近には高山ではないが[illegible]山や金鷄山が[illegible]な[illegible]る[illegible]ドンダンの[illegible]は[illegible]である

米の輿論穩健

【ニューヨーク廿二日同盟】日本軍の佛印進駐の[illegible]相當の衝撃を與へ、二十二日附ニ[illegible]

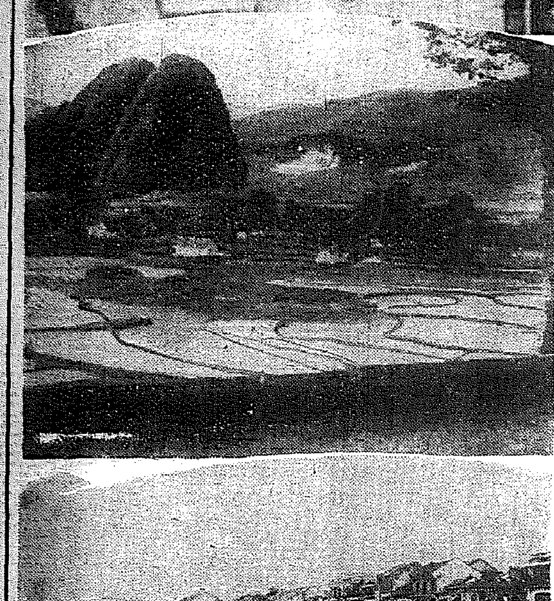

我軍佛印に進駐
寫眞【上】佛印國境の要衝〇〇を進發する〇〇部隊長【中】進駐の際佛印側の誤解によつて紛爭を惹起したドンダン附近（以上電送）【下】西貢市の西貢米積出し

感謝決議發送

【新京廿三日同盟】廿三日の協和會全國聯合協議會第三日においては[illegible]決議として皇軍に對する感謝決議が提出され、滿場一致可決、直ちに我が陸海軍兩大臣、支那派遣軍總司令官、支那方面艦隊司令長官、關東軍司令官宛て發送した

上海外人冷淡

【上海廿二日同盟】[illegible]
ニューヨーク各紙の夕刊はいづれも日本軍佛印ドンダン附近に進出すといふUP河內電をセンセーショナルな見出しで掲載したが、[illegible]が判明するにつれて日本軍の[illegible]が日佛協定に基づくこと[illegible]センセーショナルな見出しも次第に影を消した、日佛協定に關し[illegible]では[illegible]したものより[illegible]なものだと見てゐるが、アメリカがこれに對し如何なる態度に出るかは日本が協定事項を如何に實行するかを見極める必要があるとしてゐる

不法、毒瓦斯を使用、
佛印軍敵對行動を示す

【東京電話】[illegible]

抗日に狂奔する重慶
宜しく反省すべし
支那派遣軍當局談發表

【南京電話】[illegible]
帝國は支那事變處理上の[illegible]援蔣ルート遮斷に關しかねて佛國との間に交渉を進め來つたが、[illegible]

暴戾シンガポール政廳
我總領事館員ら逮捕

【シンガポール廿二日同盟】シンガポール政廳當局は廿二日邦人篠崎氏ほか數名を審問のため抑留した旨發表した[illegible]

帝國、事件を重大視
眞相判明を待つて嚴重抗議

【東京電話】シンガポールにおいて廿二日イギリス官憲により邦人數名が不法拘禁された事件に關しては、廿二日早朝駐在シンガポール總領事から外務省に詳細な公電が到着した、右によれば英官憲は機密保護條例に基づくスパイ嫌疑を以て帝國總領事館囑託篠崎氏を先づ逮捕し、更に連累者として同人とかねて親交のあつた山田兄弟貿易斡旋所員と華南銀行事務員、篠崎氏の宿所櫻ホテルの主人、番頭及び郵船會社現地雇人魚住君等五名を抑留した、而して篠崎氏逮捕に際してはイギリス官憲は[illegible]ついで總領事館內にある同人の事務室を[illegible]つて同人を呼び出し、これを拘禁したもので、[illegible]
[illegible]帝國總領事館內に侵入し、[illegible]に亘る[illegible]ることは國際[illegible]行爲なるのみならず、帝國に對する重大なる侮辱行爲であり、[illegible]帝國總領事館員をスパイ嫌疑により拘禁せることは[illegible]甚だしく、我方として到底默過し得ぬ重大事件で、帝國政府において[illegible]は事態を極めて重視し[illegible]取敢ず[illegible]つてイギリス政府に對し正式に嚴重抗議を行[illegible]

對日牽制策
倫敦外交筋は三國會談重視

【ロンドン特電】【廿二日發】ワシントンにおける英米濠會談は、[illegible]

胃腸病・肺・肋膜に
中島の
忠勇征露丸
全國著名藥店百貨店にあり
本舗　中島佐一藥房　大阪天王寺區下寺町四丁目

右佛

[illegible]

大熊海軍報道部課長談

【東京電話】佛印問題に關する日佛協定成立に關し大本營海軍報道部課長大熊大佐は左の如く語つた
今日　[illegible]
こゝに[illegible]

英、アラビヤに策動

【ローマ特電】【廿二日發】エヂプトにおける伊英の決戰は必然的に近東方面に波紋を投じ、今や近東諸國は[illegible]

大東亞共榮圈確立に一段階
滿洲國の見解

【新京廿三日同盟】日本、佛印間の協定成立による日本軍の佛印進駐の報は、支那事變處理並びに大東亞共榮圈の確立に重大なる一段階を劃するものとして滿洲國政府方面では極めて好感を以て重視してゐるが、[illegible]

雲南、廣西國境に戒嚴令

【香港廿二日同盟】[illegible]

西康省橫斷公路延長を計畫

【上海廿二日同盟】[illegible]

周內政部長辭任

【香港廿二日同盟】[illegible]

小林使節
バンドンに赴く

【バタヴイヤ廿二日同盟】[illegible]

西東南北

[illegible]

野村光一著（上・下二卷發賣）
レコード音樂名曲に聽く
野村光一君が過去四年間の全努力を傾けた著書「名曲に聽く」（上卷）が漸く世にあらはれた。內容はレコードに吹込まれてゐる洋樂名曲の全部を古代から起つて古典派時代を通じベートーヴエン、シユーベルトに到るまで時代順、作者別に依つて排列し各曲に就いて簡單な解說を行ひ、それらのレコード全部を列擧し、其中から良いものを選り出して演奏と錄音の角度から一々懇切に紹介し批判したものである。興學なる音樂愛好者に一讀を薦めたい。（堀內敬三）

林房雄著
西鄕隆盛
—早春の卷—
西鄕南洲は典型的な日本的政治家である。明治十年の悲劇こそは、彼の指導した明治の開化精神が、彼の人間的運命の上に必然に招いた象徵的事件なのである。今、日本的氣宇に燃え、又明治の精神の探求に傾到せる理想主義作家林房雄氏が、未だ何人も企てなかつた考證の豊富と想像力と情熱を以て、こゝに大西鄕の風格を髣髴たらしめんとして、前後十數卷の長篇を企て、こゝに先づその第一篇を完成した。

時計
—新刊—
智的頹廢に陷つた現代青年男女の複雜多岐な戀愛心理を浮彫にして、これほど迫眞性を示したものは無いと云はれる。これは「紋章」とともに橫光氏の最大傑作であり、純粹小說の先驅的な殆ど唯一の實現であつた。

創元社版　橫光利一集
既刊　家族會議　歐洲紀行　春園　天使
近刊　短篇集

林語堂著　喜入虎太郎譯
支那の知性
この書に收めたエッセイはすべて、彼の鋭い自國への觀察から生れたもの。

林語堂著　阪本勝譯　普及版
正續　生活の發見

湯澤三千男著
支那に在りて思ふ

島木健作著
滿洲紀行

「創元」九月號發賣中。

創元社
東京四谷愛住町一九　振替東京一五六五番　電話(四谷)八三八一

社説 英米聯合と帝國

英米聯合は、米國が[illegible]阻止してゐるに止まり、[illegible]には既に敵對的に[illegible]に出でつゝある。かくて英米聯合の強化により世界は劃然として四大勢力に對峙の状態を示すに至つた。歐洲における獨伊樞軸、ソ聯、英米聯合、大東亞はこゝに歷史的必然性の下に新しき發展段階に立されたのである。而して日本を盟主とする大東亞共榮圈は南洋を含む大東亞であつて[illegible]東亞新秩序建設の目標は不變であるとは云へ、大東亞建設な

る諸の持つ目標なり内容は[illegible]に發するものである。それは世界新體制が必然的に日本に求めてゐるものであつて日本の民族的使命と完全に合致するところのものである。從つて日本の建設的努力が[illegible]に及ぶことは、史的發展の當然の歸結であつて、經濟的に政治的に東亞民族の[illegible]からの解放を意味するものであると同時に人類的解放への飛躍を持つてゐるのであつて世界人類史への劃期的な貢獻である。

◇

然るに英米聯合の意圖するところを究明すれば、それは世界新秩序建設への建設的意欲に出たものにあらずして、不合理なる舊秩序を基調にして[illegible]により[illegible]努力をもつて[illegible]を維持することを唯一の目的としてゐるのであつてその結果するところは世界の[illegible]であり、人類の歷史的必然性の全面的否定にほかならぬ。今回英米聯合の[illegible]により[illegible]を完成すべく[illegible]英米共同使用が示唆されるに至つた[illegible]は、[illegible]の要求にほかならぬ。米國は尨大なる海軍の主力を太平洋に[illegible]せしめ、對日[illegible]し來つたのであつたが、英國の[illegible]に及んで、[illegible]その政策はこゝに本質を[illegible]し、[illegible]的に對日[illegible]に出で來つたのである。

◇

ヘル長官の[illegible]を借りて云へば[illegible]の現狀[illegible]はもはや[illegible]得ない狀態にあるとの事であるが、こゝに至れば不思議も不思議しいと云ふのほかない。[illegible]と日本の新しき關係は、武力を[illegible]としたものでなく、全く[illegible]な狀態への新しき發展を來したのであつて、第三國の容喙すべき餘地は寸毫もあり得ない。米國が英國の援助を見越しての態度による強壓政策であることは既に明らかであるが、されば[illegible]つて米國は極東へ何等の要求をもなすべき權利もなければ正當なる理由も發見し得ない。日本が意圖するところは大東亞の新しき建設による永遠の平和確立、即ち世界新秩序の大東亞圏域の建設にほかならぬのである。[illegible]國のこの歷史的行動は既に數步を踏み出してゐるのであつて、英米聯合が如何に激化されようが、擴大されようが、それはもはや日本の意に介するところでないことを知らねばならぬ。

新體制に即應し 金融協議會創立
會長に結城日銀總裁就任

【東京電話】新體制に即應すべき全國金融協議會は二十一日午前十時より東京銀行集會所に創立總會を開き結城日銀總裁以下加盟各機關代表者三十餘名及び大藏省よりも係官臨席、規約を決定、規約に基づき結城日銀總裁が會長に就任した、次いで役員として委員二十三名、幹事一名を指名、直ちに第一回役員會に移り、[illegible]協會、ビルブローカー協會及び全國無盡中央會三團體加入の件を附議承認し更に當面の問題たる
一、國債消化
二、租稅[illegible]
三、各種金融機關の[illegible]統合
につき協議した結果、國債消化に關しては金融機關は[illegible]につき[illegible]、又資金運用については國策遂行に順應して適切なる資金計畫を樹て、[illegible]申し合せ[illegible]一致決定、[illegible]に關しては[illegible]の五氏を以て特別委員會を設け、[illegible]とも聯絡をとり[illegible]、又金融機關の整備、統合に關しても[illegible]、鈴木、[illegible]、今井氏を特別委員に指名、兩特別委員會は近く第一回會合を開く

役員並に規約
▲全國金融協議會役員
一、會長 結城[illegible]
一、委員 二十三名
▲普通銀行 [illegible]
[illegible]
本會は全國金融機關の緊密なる聯絡を圖り[illegible]
本會の事務所は日本銀行[illegible]に置く

全鮮禁止品在貨高 一千五百萬圓
協力會連絡會調査

鮮內新體制協力連絡會では各協力會の加入業者等が手持する七・七禁止品の金額を鮮內主な都市について調査を集つたが、これによると全鮮の在庫品は一千五百萬圓で中京城が五百五十萬圓、次が[illegible]の九十三萬圓で[illegible]は人口に比し[illegible]ふりを示してゐる、この調査は協力會加入業者に限定してゐるので全在高はこの三倍位に及ぶと觀測される、即ち京城については、京城府の實態調査によるもの八百九十八萬圓で、これも織物、金物、雜貨、古物等が主力となつて居り、府調査の約一千萬圓も調査方法の相違等のため相當洩れてゐると見られるから、實際は一千五百萬圓を超すと推定されるのであるが、協力會調査の在庫高地方別は次の通り（單位萬圓）
京城五五〇、仁川三一、開城六、釜山七七、平壤八一、大邱九九、咸興四九、群山二四、淸津九四、城津五八、新義州四一、[illegible]、全州三一、晉州七、木浦一四、元山二七、羅南二六、大田一三、海州二一、雄基一、光州[illegible]

大口石炭需要筋の 優良炭爭奪激化
炭種別配給統制の確立必至

本府[illegible]における石炭の需給見通しとこの配給統制における[illegible]に惱んでゐるが、[illegible]は早くも一般炭需給關係における[illegible]を激化するに至つたが、これにより[illegible]方面の大口需要者による一部特殊炭の[illegible]は必至とみてゐる、之により最近の[illegible]北鮮の一部無煙炭の[illegible]がこの際問題となつて來つゝある、しかし一部の業者を除いても全鮮[illegible]協力な新體制へ移行せしめて[illegible]する必要ありとされてゐるから、[illegible]を中心とした炭種別配給統制の確立が必至化した

では[illegible]に出て優良炭の爭奪が激化されつゝある。主として[illegible]、北海道炭、九州炭、北支、蒙疆炭、及び鮮内では[illegible]がねらはれつゝあり、これが[illegible]問題となつて[illegible]

移出無煙炭滯貨 南浦は十萬トン

本年度內地移出指定量百八萬トンを指定されてゐる平南無煙炭の移出狀況は船腹の[illegible]く目下鎭南浦の滯貨は十萬トンに達してゐるが、[illegible]による[illegible]不能の約[illegible]を加へると[illegible]本年度の內地移出は不可能とみられるに至つた、[illegible]では目下[illegible]

鰮粕販賣價格 近く本府で決定

內地における鰮粕の價格は[illegible]が鮮産品一叺[illegible]圓[illegible]と決定されたが、鮮內における生産者の[illegible]下げられた結果となるので[illegible]における從來の價格は[illegible]されたことゝなるが本府では[illegible]に決められてゐる、しかして、この內地の價格を生産地區に[illegible]すると[illegible]の價格も內地の價格を[illegible]して決定する方針である

女性よ家庭へ

◇…今年の夏、私は、田舍に二十日ばかりゐたが、男子はいよ／＼[illegible]に及ばず[illegible]、女子が[illegible]草取り、[illegible]してゐるのを目撃して[illegible]を與へられた

◇…然るに一たび京城に歸つて見ると、若い娘や夫人達は華美な[illegible]を纒ふて、[illegible]如き態度で闊行してゐる。これで、果して新[illegible]體制の一環を分擔することができるであらうか

◇…國内新體制を確立して世界に雄飛せんとするとき、[illegible]は大事である、[illegible]女性よ、[illegible]を捨て[illegible]を去り、[illegible]ればならぬ（新村[illegible]生）

全鮮十五歲以上の投稿歡迎・十五字詰五十行以內・[illegible]・[illegible]には住所氏名明記のこと

工事入札メモ

【豫告】◇咸南咸州郡[illegible]
[illegible]

放射線

[illegible]

結果

[illegible]

經濟トピック
世界人織界の現狀

◇…人絹、ス・フの歷史は未だ若い。[illegible]今では世界纖維工業界の[illegible]を約束されてゐるか[illegible]

◇…一九三九年における世界人絹、ス・フ生産高は[illegible]で、一九三八年に比し[illegible]、一九三五年の二倍、一九三〇年に比すれば五倍に達するといふ驚異[illegible]

◇…殊に注目に値するのはス・フの生産增加で一九三九年は[illegible]

◇…[illegible]

購買力吸收の切札
小額債券の是非
半島各層に訊く【3】

戰時體制下における購買力調節問題の[illegible]浮動購買力の吸收による惡性インフレの防止は當面の緊急事であるが、そのためには相當金額小額債券を發行、半島人の國債に對する認識を徹底せしめ、[illegible]

以て國債に親しむるが、[illegible]本社では次の二點を指摘して各層[illegible]意見を求めた

一、額面金額 左の何れを可とするや
三圓 二圓 一圓
二、割增金 元金は償還せず、割增金額を大きくし、當籤率を擴大するの可否

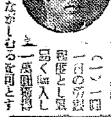
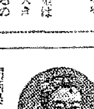
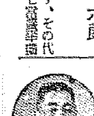

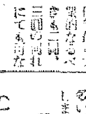

孫宗檣（[illegible]）（一）[illegible]（二）可

木下虎久助（日本海上運送京城支店長）（一）額面は民衆購買力よりする場合[illegible]一圓券が適當したもの存候（二）半島人は非常に投機的なるにより割增金を增大するは効果[illegible]

松本誠（朝鮮證券會社長）（一）一圓 一日の所得程度とし氣易く購入し得る額を可とす（二）[illegible]

立川六郎（[illegible]）（一）一圓を可とす（二）元金不償還せず、その代り割增金額を大きくし當籤率を擴大するが可

寺門良隆（新義州[illegible]）（一）一圓（二）不可

三田淳（[illegible]）（一）二圓を適當と存じ候（二）[illegible]

福島燿三（咸興[illegible]）（一）一圓（二）[illegible]にて可なりと

近藤確郎（[illegible]）（一）三圓（二）よいと存じます

大原正藏（[illegible]）（一）先づ二圓を適當と思ふ（二）割增金を增加し當籤率を擴大することは目下の情勢上[illegible]

森菊五郎（[illegible]）（一）一圓券を可（二）[illegible]を擴大する[illegible]

稻垣福造（[illegible]）（一）二圓を可とす（二）當籤率の擴大を可とす

飯野正太郎（[illegible]）（一）二圓を可とす（二）可とす

宋錫夏（[illegible]）（一）何れも可（二）[illegible]元金は償還した方がよい

齋藤垣太郎（[illegible]）（一）一圓券が適當と存じます（二）可とす

佐藤義智（[illegible]）（一）一般階級を目標とすれば二圓、下層階級まで全體的ならば一圓を可とすと思ふ（二）大賛成です[illegible]

伊森明治（[illegible]）（一）一圓（二）可

土屋傳作（[illegible]）（一）一圓位を適當かと思ひます（二）成るべく割增金を大にして當籤率も擴大することをよいと思ひます

田村實眞（[illegible]）（一）一圓（二）可

平尾精一郎（[illegible]）（一）三種類とし一圓と思ひますが一種に限定するなら一圓がよいと思ひます（二）所謂富籤は不可との意見が多いが目的達成のためには可とします

高楠榮（[illegible]）（一）一圓（二）可

軍官民一體論・津久井龍雄
新體制と官僚・濱田尚友
國民組織案の討議（座談會）河野密・内田繁隆・高橋龜吉・赤松克麿・木原通雄・林廣吉・島田日出夫・平貞藏
海外特別稿 ☆ 歐洲新秩序に於ける經濟（伯林）齋藤直幹 アメリカの兩洋政策（羅府）坂井米夫
滯英斷想・山本實彦
海外文化展望 普洱茶（上海漫語）內山完造
ブルジョワの死 巴里脫出記 小松清
アジア民族と大陸政策・細川嘉六
霞ケ關異動論…永田一角
新體制に浮ぶ人々…白木正之
支那語教育の新體制 倉石武四郎
人的資源と國勢調査 美濃口時次郎
歐洲急旋回と重慶媚態の轉換 石原円爾
☆戰時下の獨逸經濟 Dr. Lily Abegg
ユンカースとハリケーン・佐藤壹一郎
改造 十月號 定價一圓
東京市芝區新橋七丁目 改造社 振替東京八四〇二〇
短歌・榛名…會津八一 詩・蜂の詩…宮崎孝政
小說 或る作家の手記（170枚）島木健作
涙の記 村上知行
新娛樂論・宮澤俊義
美術の新出發・相良德三
希望峰を迂回して（文と繪）猪熊弦一郎
巴里の悲劇（文と繪）岡本太郎
「浪花女」製作日記 溝口健二
秋風記 初蜻蛉・秋と放言・米中・川村 正汀・夫女
小說 澁谷寺附近・丹羽文雄
文藝時評・杉山平助
マキヤヴェリ論・小林秀雄
時代の小說家・武田麟太郎
新政治體制と憲法・河村又介

N.K—20
頭重、逆上 憂鬱の一掃
一劑で安眠と便通を快くし、腦の疲勞毒素を排除して血行を良くし神經を鎭め、原因的に頭腦を明快ならしむ
主効 頭痛、逆上、眩暈、耳鳴 不眠、便秘、健忘、憂鬱 中風、卒中の豫防に好適
[illegible]な頭腦押えと異り、獨自の綜合作用に依る理想的の頭腦劑で、事務家學生の腦神經疲勞に愛用を望む
類似品多し全國藥店にあり
大阪 東京 丹平商會
健腦丸

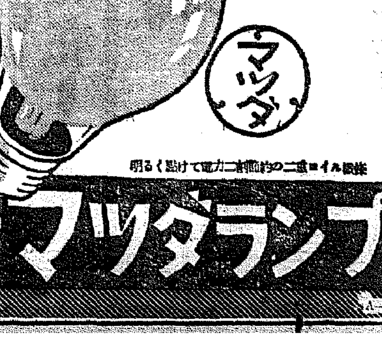

良質電球選擇の指針！
新發賣 新燭光制電球
二重標示の特長
電球の頭部に明るさを何燭光（C）消費電力何ワット（W）と二重標示してありますから明るさの選定と消費電力の經濟が一目で解ります
同じ二重標示でも[illegible]
[illegible]マツダ賣出の店
新マツダランプ
東京芝浦電氣株式會社 マツダ支社

尚武の意氣高く 武士道の精華發揮
奉祝府民武道大會【第二日】

紀元二千六百年を九十萬京城府民が尚武の意氣で奉祝する京城府主催京城府民奉祝武道大會第二日は廿三日午前九時から劍道、銃劍術を京師、弓道を龍山府營射場にて開催、[illegible]

劍道

小學校

[illegible]

中等部

[illegible]

一般部

[illegible]

銃劍術

優勝試合

紅白試合

[illegible]

射撃

[illegible]

大井、趙（徽文）優勝す
全鮮中等庭球選手權

京城府主催第十回全鮮中等學校庭球選手權大會は本社、朝鮮庭球協會、朝鮮學生庭球聯盟の共同後援のもとに廿三日午前九時から京城府營金町六、獎忠壇コートで續行されたが、[illegible]

準々決勝

準決勝

決勝戰

京城軍（進）快勝
西日本都市對抗野球準決勝

[illegible]

好記録續出に賑ふ
朝鮮神宮體育大會　陸上、京畿道豫選

朝鮮神宮奉讚體育大會陸上競技京畿道豫選を兼ねた京畿道陸上競技選手權大會第二日は、第一日の好調を承けて廿三日午前九時から京城運動場で[illegible]

男子

女子

[illegible]

國防競技に京師優勝す

[illegible]

綿業野球大會

[illegible]

今日の健者油斷できませんか！

高血壓　腦溢血　中風　に　海貴來

◆適應症◆

河合洋行

湿布のコナ薬　變つた應用効果でトテモよく効く！！　ビスメナ　大木合名會社

月經痛にすぐきく　ホセドノン

頭痛にノーシン

どんとうつ男性美！
ヒゲ剃り後のフードの一滴　皮膚障害を防ぐ強い殺菌力
レートーフード
御婦人の身嗜みにも

淋疾　急性・慢性　リンダリン錠
LINDARIN TRIPPER
化學療法の眞價愈々發揮さる！
リンダリンは淋疾治療上一大革新を齎した單一ズルフォンアミド剤と更に飛躍的研究の所産である二基ズルフォンアミド剤を合理的に配合したる最新最優治淋藥にして藥理相乘作用の理により藥効は更に強化され而も兩剤の互に相異つた長所も併有せしめ淋病治療を完璧ならしめたものである。
其の卓効は既に幾多の臨床實驗に於いて確認せられ而も治療期間の著しき短縮と相俟つて殆んど副作用を認めざる事も本剤の特長である。
特徴
一、單一ズルフォンアミドニ基連結ズルフォンアミドの合剤なる故兩剤の夫々異りたる長所を併有し淋疾治療に完璧を期し得。
二、非色素性なるを以て皮膚粘膜の着色並に尿を赤變せず。
三、内服によりて注射療法に比肩すべき効果を擧げ生体の殺菌力顯著にして驚くべき速効を有す。
四、毒性僅微にして相當大量を服用するも副作用を認めず。
適應症　淋疾　腎盂炎　膀胱炎　扁桃腺炎　中耳炎　丹毒　敗血症　産褥熱　癤、面疔　其の他化膿性疾患
定價　二〇錠 三圓　一〇〇錠 十二圓

療病生活への重點
各帝大病院常備藥
ブルトーゼ
補血　強壯
本剤は人体肝臓成分と同一集成を有し　その使命たる
①造血機能亢進
②細胞原形質賦活
の二大作用により衰退せる諸機能を鼓舞振起すると共に種々の病的組織を破壊排除しなほ獨特の各種配合剤の協力によりそれぞれの疾患に對し有効なる
①對症的治療機轉を與へる一方
②重要榮養素の給源として　即ち療病生活の最重要基點たる治療と榮養兩全の目的を達成する
榮養不良　ブルトーゼ
神經衰弱　アルゼンブルトーゼ
虛弱兒童　ヨードブルトーゼ
食慾不振　キナブルトーゼ
結核諸症　グアヤコールブルトーゼ
安産強兒　ネオブルトーゼ
株式會社藤澤友吉商店　大阪市東區道修町　東京市日本橋區本町　京城府西小門町
藤澤藥品

家庭

國勢調査への心構へ（三）
旅行中の人は最後の宿泊を記入

今回の調査において各世帯より申告せねばならぬ一般の方々の「記入の範囲」について申しますと、調査の時期即ち十月一日午前零時に世帯内に現在した者は其處の家族は勿論、さうでない者でもその

世帯に入って
申告（例へば泊りがけの客とか、同居世帯では、旅客、下宿人、入院患者等）も總て洩れなく記入して申告します

調査の時期前に生れたもの、調査の時期前に死亡したもの（例へば午前零時より一分でも先に生れたものとか、午前零時過ぎに死亡したもの）も記入します。こゝで注意することは調査の時期即ち午前零時前に死亡したものの午前零時後に生れたものは記入してはなりません。また十月一日の午前零時に偶々郡外にあって夜勤、夜働、個個の[illegible]のため世帯にゐなかったものや、十月一日に自分の家に歸るもの、例へば汽車とか汽船、電車又は自動車の車中、運轉手、夜勤の商人、車夫、漁夫等で夜間郡外において執務や就業するため調査の時期にその各々の世帯に現在してゐなかったものなども記入して

申告せねばなりません
十月一日の午前零時に汽車や汽船などの中にあって、その時期に相當の世帯に記帳しないことが明らかな者は最後に宿泊した世帯に現在した者として記入申告し、午前八時迄に歸らない者は十月一日午前八時迄に歸着した世帯に現在した者として其處から記入申告します。なほ十月一日調査の時期に府郡内に現在してゐて何れの世帯からも申告しなかったことが解った時は十月四日迄に府邑面に届出づることとなってゐます

在外從軍者
の記入の範囲は前にも述べた通り同一戸籍内の構成者をたどって記入申告する様にくはしく書きましたから此處では略します。さていよいよ一般の者の申告書への記入の方法にうつりますが、その前に申告義務者上の一般的注意を申述べますと、漢字又は片假名を用ひてはっきりインキで明瞭に記入すること、同一の記入事項がいくつあっても同上とか同上、または同右などと書かず繰返し記入し、記入事項を訂正する場合は線を引いて抹消し、その傍に正しい記入をします（朝鮮總督府國勢調査課技師[illegible]氏談）

調査を受けねばなりません　軍人、軍屬、軍人に非ざる[illegible]

家庭の科學
ズルフオ劑の適量檢定
ズルフオンアミド系の藥劑はその効果を十分發揮せしめ、副作用の害毒を防ぐために、各人の體質に應じた適量を定めることが肝要であるが、今回米國インデイアナポリスのエリ・リリー會社の研究所では醫師が病者において即座に、その量を定める方法を案出した。此方法は極めて簡單であって、複雑な裝置も要らず、即ち患者の血液を數滴取りさへすれば五分間で行ふことができるのである。これは血液中に含まれてゐるズルフオンアミド系の化學藥品を加へると、直ちに變るのであって、それに或る染料に觸れて、試藥の色の濃さを標準色の表と比べて患者の血液中における藥品の濃度を檢定することができるのである

備を保護團體に
收容しております、現在は外部の仕事が非常に多いのでありますから、大抵は保護團體に斡旋りして外部に通って勞働などをして生活しております。中には頭、心の狀態如何によって外部で仕事をすることが出來ない者、更生してゐない者、直ぐ外に出すことは一寸はゞかるといふやうな者が中にはあります。かういふ者はどうしても保護團體の收容施設に入れて、そこで仕事をさせて職業をやって生活させるやうにしなければならぬ。何時勢が變って參りまして外部の需要が少くなって來ると自然かういふ受益側の必要が段々叫ばれて來るやうになります、でありますから相當に保護施設を整へて置かなければならぬと思ふのであります、その次には人的方面で是非かうしなければならぬと考へてをりますのは二千六百の保護觀察の職員の數が全鮮で百九十三名の中で百六十一名だけは

刑務所の職員が片手間にやって
をるといふ有樣であります、既に刑務所事業といった主體の人は刑務所の職員で全部占めてゐるといった状態であります、これでは保護事業の徹底は期し難いと思ふのであります、かういふことはこの間に熱心な立派な方を招いて保護事業專務的にかゝって頂かなければならぬと考へてゐる次第であります、現在の保護觀察の職員の増員強化といふことは私的に申しますとさういふことになります、これは議論と然しましては鈴木が不適當であるといふところにあるのではないかと思ふのであります

司法保護座談會（六）
振はぬのも道理
保護事業は片手間仕事

【司法保護課長】今まで司法保護についてお話を伺ひましたが、これに對して司法當局の方ではどういふ風にお考へになってをられるか、或は何か保護事業なりを御希望なりをこの際當局の方から伺ひたいと思ひます

【大野行刑課長】だんだんと御熱心なお話を伺ひまして私は非常に感激に耐へてをる次第であります。行刑保護における行刑保護事業の仕事は私のところでは敢然であるといふやうなお話は私もこの際は丈なほ、どの點を強化致するか、具體的だと考へてをります、何とかしてこの現状を打開して一つ飛躍的に發展をしなければならぬと考へて色々研究してゐる次第であります、色々現在の

朝鮮の保護事業の狀態を見ます
と非常に大きな缺陷が目につくのであります、刑務所の刑務的強化といふことは現在保護團體に一任しますと、保護事業をやってをるわけでありますが、先程からもお話がありましたやうに何れも微弱であります、殊に分なことが出來ません。のでこの現行する二十六團の保護團體、これに出來るだけ國家の保護を強化させるといふことが第一の問題になって來ると思ふのであります。では如何にするかといふと、第一は先づ

にこれを申しますと、第一は先づ收容設備の完備、保護設備は主として收容保護を致すのでありますから、この收容の設備が不充分でないと目的とする保護が出來ないところがありますので、この收容設備をやって

次に授産場の完

セルの着付け
大切な胸のふくらみ

セル等も美しい秋になりましたが、秋のセルは殊にどうしても[illegible]によって女性の微かい

五割位ス、フ
が混入されてゐますから着附のことは決して[illegible]ならぬやうに、ダラリと全體が崩れてだらしなく見えます

○

少し豊かな感じをもってゐるのは、衿元は重なるべく深めにきりっと合せるやうにして、胸の所は胸から上の方で脊丈をゆったり胸の上に[illegible]して着るのです。また、袖丈や裄をきちんと決め、裄は細めにして置きますとよく、袖付はあまり長い褄で縫つた胸が明かでないときは普通にして置けば、締めてから裾がつまり脊がつくと脊のふくらみが合はず、かういふ風にとつた一番大切な點であります

威儀や品格
を豊かな胸からはつきりと見られるものでありますから、よく出來たセルの着付は何よりも脊[illegible]よくふつくらさせて、たしなみのよい着付を自分の胸の線に留意してとゝのへませう

○

胸　貧弱な人や痩い方は前を入れた分はかへつて胸の線がおかしく出てうるほひがなくなりますから、着付の時、衿を合せたら胸とヌマの合せ目の所を上前、下前共に上へ引つぱつてから紐を締めますと前合せもきつちりとなり、乳の邊にふくらみが出來ます

また肩上のくばみや乳の間の低い所へも脱脂綿かガーゼを少し入れますと乳もあまり目立たず

豊かな線が
出ます、痩れた乳の上に肩をつた胸はその線の邊りから胸に上へ引きしめて乳から上へあげるやうにしますと着くしくなります、さてセルの上に締める帶は帶揚やな名古屋帶などにしてすべてさらつと爽快に胸下の始へに成す胸に添しませう

しかし着物の季節の少い前秋では合ものゝ時期が短くセルの必要もあまりないと思ひます、また丁度十月からは給と云ふ風に出來るだけ自然に着る方は時期相應に着るのが明るい、また、しませう（京城和洋裁縫研究所長一代さん談）

防火と日本家
★…延燒の危險は切妻から

燒夷彈が頭上に落下して、ドイツ空軍がロンドンは屡々火災のため大火を出したといふ噂がありますが、かうした今次の燒夷彈を使用して家屋の延燒を防火の見地から云ひますと木造の日本家屋には輕く防火の設備が問題になるところで、住家の燃えやすいものは屋根から延燒する危險が大きいのです。殊に切妻は木部が外に現れてゐるため延燒の虞れがあります

まかれる今次の燒夷彈によつて我國の都市防空が一般に[illegible]現状を各方面から研究すべきことになりますが、當局では防空防火建築法が制定せられ、都市の今後の建築は一切この建築法に準じて建てられることになつてゐます

切妻の
木部の現れたところからやられて火事は周辺火災が焼け落ちる事態まで燃え移る危險があるのです、防火建築法では切妻に火が燃え移らないやう工夫されてゐるところで日本家屋が燃え易くなるのはこの燃易く燃え移り易いのはその構造に切妻の部分が火に曝されて延燒の危險にさらされる[illegible]外部はラスの上にモルタル塗りが一般家屋に施工されます

×

家屋の外側に鐵火を防ぐための モルタル塗りが勸獎されることは言ふまでもありませんが、出来得れば防火木材を使用することも規定されてゐます。しかし防火木材は經濟なため一般に利用される迄には行かないでせうから此處のところ網塗手法を可能な限り防火にかなふやう工夫され

×

それで火災といふ點になると日本家屋は大きな弱味を持ってゐます。たとへオッドルから火が出て内部の天井が燒け抜けても周圍に敷かれた大量の土砂が降りかゝりいはゞ自然消防、少くとも延燒を喰ひとめ位の役はするものが多く防火壁の設けのやうに餘手に燒けないのです（京城消防署某技手談）

秋の風情を
スス キと撫子

秋の七草といつて、七草を無理に揃へてみても決して花器の調和は出ません。七種はとても多すぎます、せいぜい三種を活け合すがよいが、形式的に避難な形の花をまとめるために、ススキの葉の細長を巧に利用しますと形にも重たげな葉が全體の形式にうごきを與へて變化いたします

ススキの穂を使ふときは節の抜けないものがよい、またススキは半分から上のはうに七八枚葉のあるものを選ぶことです【京畿道ススキと河原撫子　築元安達潮花氏作】

家庭メモ（鰯）（御）（飯）
蒸し鯖

鯖は頭と腸を取り、骨つきのまゝ一人一切の割に用意し、鹽をふって二三十分おいてから、鹽水で洗って水氣をきります。これをお皿に並べてさつと酒をふり、酢づけにしておいた生姜のせん切をかけ、蒸器の蓋が湧つてきましたら皿ごといれ、酢油をかけて二十分程蒸し熱い中にお膳に揃へます

お米は鹽で輕く味附して普通に炊きます、鰯は頭、骨、腸をとり、五分角位に切り、玉ねぎも小さいさいちんに切つて鹽もみして洗ひ、胡椒に包んで絞り、水氣をきり、生姜を醤油して、味汁として炊きます、御飯がよいてきましたら鰯、玉ねぎを入れ、生姜の絞汁をふつて蒸らし、炊きあげます

家庭報国　新体制夫人（20）　マキハチロー

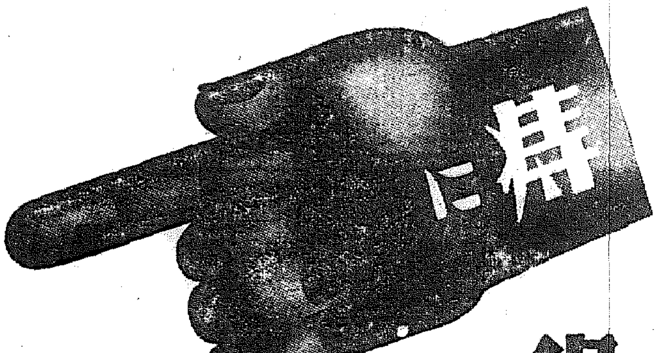

痔に
保存療法

これが唯一の療法とは云はぬ然し最も有効な方法です

保存療法とは切らず、注射せず、そのまゝ藥物で治療の目的を達する方法です。

この爲めには鎮痛、收斂、鬱血解消作用の優れた藥物が要求されます。

小松痔の藥に挿入用小松痔退座藥と、塗布用小松痔退膏の二種あり、保存療法藥として御好評を頂いてをります。兩藥とも患部の炎症を鎮めるので使用感きわめて爽快です。

痔核（イボヂ）　最も普通な、又多い痔疾で、肛門の内外に疣が出來るもので原因は一切の郁血から痔靜脈に鬱血を起すのです。

裂痔（キレヂ）　便秘のために硬便のイキミと共に肛門括約筋が切れて、出血し甚しく痛むもの

出血（シリヂ）　痔核症状に伴ふ出血で痔疾すると貧血衰弱する

痔瘻（アナヂ）　化膿菌其他の病菌が浸蝕して痔孔を作り膿汁を排出する最も厄介なもの

脱肛（デヂ）　痔疾、痔瘻等が悪化して、排便時に外部に脱出して、自然に収縮しなくなるもの

痒痔（カユヂ）　これも多い症状で痔疾の初期に多く肛門の内外がタヾレて痒ユイもの

藥價　一圓二十錢

小松痔退膏

東京市日本橋區本町・總代理店 ㊉ 株式會社 玉置商店・大阪市東區瓦町

血液を淨化し病毒菌を排除する
ベルツ丸

獨逸ベルツ博士で有名な醫學博士調製の頭藥ベルツ丸は組織細胞の機能を旺盛ならしめ、血液や淋巴液、溶液を淨化して大小便と共に恐ろしい毒素を體外に排泄し胃腸を補ひ、榮養の爲に健康にさせます

れた内臓器官を淨化賦活しますので各方面から好評を頂き、服用愛用者から感謝されて居ります。

故に　梅毒や淋病、痔瘻で永年惱み、頭痛、耳鳴り、肩凝り、便秘、吹出物、脱毛、手足の痛み、高血壓、不眠症等に苦しみ胃腸病や狹心症、心臟病等が心配だと云ふ方は一日も早くベルツ丸を服用し無病健康體になる事が大切です。

動脈硬化症高血壓
頭重耳鳴便秘の人
吹出物ニキビの人
リウマチ不眠の人
病毒胎毒に惱む人
神經衰弱氣味の人
遺傳や腦病毒の人
血液に毒素ある人

藥價　二十日分…三圓　三十五日分…五圓　七十五日分…十圓
徳用…二十圓　家庭用…三十圓
送料　内地十五錢　朝鮮外四十二錢
全國有名藥店及デパート藥品部にあり。

本舗　東京市日本橋區濱町三丁目　鈴木日本製藥社　社主　鈴木治二
振替東京百五番・電話茅場八十番九十番

ヘチマコロン

さすがは――
コロンの素肌美といはれるほどの氣高さ、美くしさ――

洗顔・入浴後にニキビの防ぎおヒゲソリ後へ

【護れ興亞の兵の家】

本舗・東京・株式會社近源商店　(8)CK.1

胃腸を強力にする

暑さに弱った今の胃腸の組織と機能に新らしい活力を與へるには

消化と毒けしの仁丹が一番です

いつも習慣として仁丹をのんでゐると知らず、知らずの内に

胃腸を強くし榮養を昂め

常に元氣を湧かせます

仁丹　消化と毒けし

NO182

"豫期以上の好績"
慶南の精動運動を視察した
川岸顧問の感想談

【釜山】慶南各地の精動運動の視察を終つた川岸精動顧問は廿二日朝釜山發急行"大陸"で全北に向つたが出發に先立ち左の如く視察の感想を語つた

慶南は精動運動に關係者の熱心な努力により良い成績を擧げて居ると聞いて居りましたが今回その實情を見て豫期以上の成績を擧げて居るのを知つて誠に喜びに堪へません、今度視察した事項は……

なども適當に
要領　よく訓練されて居り……

内鮮　一體となつて……

豆ニュース

慶北で精動座談會
【大邱】精動川岸顧問の來邱を機に慶北では廿日各方面の代表を網羅した精動の實情反省强化の座談會を公會堂に開催し……

光州滑空飛行大會
【光州】"翔べ日本"の標語を掲げ……光州グライダー倶樂部第一回飛行をこの廿八日午前一時半から光州飛行場で公開することゝなつた

水産增殖場起工式
【安東】安東郡水産關係の先覺を集め……

荷拔犯人を檢索
【釜山】……

色衣着用講習會
【大田】……

羅南高女運動會
……

窃盗御ご用
【釜山】……

釜山のボヤ
【釜山】……

"第三期擴張は未定"
有賀高周波社長來津

【城津】日本高周波重工業社長有賀光豊氏は松井、野中兩常務と共に二十一日午後四時四十五分着で來津、高周波城津工場始め社員多數の出迎を受けて一路工場へ向つたが途中で出迎へた記者に左の如く語つた

……

鄕軍の鍛錬

【釜山】……

目覺しき女子群
平壤體育大會開く

【平壤】老も若きも揃つて體位向上の意氣をこめた紀元二千六百年奉祝第一回平壤府民大會は廿一日午前九時より秋晴の……

男女の別なく揃つて本大會に出場し……

内鮮最短ルート
油谷航路實現へ
山口縣油谷港の陳情團來鮮

【釜山】慶南釜山と山口縣油谷港を結ぶ内鮮最短航路の實現を……

山口縣油谷港は山陰線、小郡線の分岐點に近い天然の良港で……

ペタルも輕く
朝鮮神宮參拜の双輪部隊
天氣で京城へ驀ら

【光州】紀元二千六百年記念全南……

荷拔益々擴大
【釜山】……

乞食の轢死體
【大邱】……

妙技に熱狂
海州の飛行大會賑ふ

【海州】……

銃後治安に殘す功績
全南高等、經警兩課長轉出

【光州】……

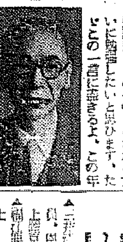

川岸顧問光州へ
【光州】精動朝鮮聯盟川岸顧問は……

慶南辭令（二十日附）
……

忠北辭令（二十日附）
……

人の動き
……

明日の　若き力　18

有望な若手
光州　金在珪氏

三十三の若輩……

苦闘の巨商
平壤　忽那福長氏

……

無類の奮闘家
淸津　大山照人氏

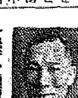

……

大平壤建設に
平壤　水原進氏

……

優秀な時計屋
釜山　夏山茂二氏

……

北鮮の顏役
咸興　金岡正三氏

……

模範的青年
端川　伊村允克氏

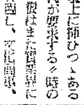

……

高級純正二基ズルフアニアミド
化學療法劑　内服・短期
リブロントン錠
錠劑（〇・五瓦含有）二〇錠入・五〇錠入

リブロントン錠は卓拔なる内服藥劑である
故に安心して急慢性、化膿疾患に投與されよ！
★醫界　★各大學　★大病院　で賞用さる

リブロントンは從來の最も進歩した内服用ズルフオンアミド劑より著るしく……

急・慢性・淋疾　膀胱炎　産褥熱　腎盂炎　關節炎　攝護腺炎　婦人科諸疾患　丹毒・面疔　中耳炎　扁桃腺炎　敗血症　歯槽膿漏　感冒・瘰癧　面皰・腫物　一般化膿性疾患

東京　日本藥品株式會社

京日案内
朝鮮郵船定期
大阪商船出帆
特別案内

洋服　衣笠産婦人科　化柳病泌尿科　眼科　古本　小村榮三　コムラ病院　カメラ　産科婦人科　橋本吉藏　大阪商船京城支店
朝鮮大博覽會　タイピスト急募　信光商社　ランプ員募集　電話龍五二二番　會社商店向賣家　急讓　姓名在社　生田流琴教授　理想的高級宅地　辻本商店　女給仕募集　愛國生命京城　給仕採用　村木時計店　時計修理師募集　姓名在社　自動車賣物

祝 紀元二千六百年 始政三十周年記念 朝鮮大博覧會

朝鮮商工株式會社

本社 朝鮮鎭南浦

朝鮮火災海上保險株式會社

京城府太平通り一ノ一九

社長 石川登盛

京城旅館組合

（順序不同）

半島ホテル
備前屋旅館
本町ホテル
不知火旅館
笑福旅館
御成旅館
大塚旅館
山本旅館
天眞樓
三重旅館
平田旅館
二見旅館
大東旅館
綠屋旅館
靜岡旅館
林屋ホテル
大常ホテル
村上旅館
浦尾旅館
あかつき旅館
廣澤旅館
日の丸旅館
常盤旅館
虎屋旅館
小川旅館
中島旅館
梅屋旅館
大和屋本店
松家旅館
福屋旅館
碇屋旅館
いろは旅館

豐前屋旅館
青葉旅館
金波旅館
都旅館
三河屋旅館
扇城旅館
いづみや旅館
寶來旅館
東洋旅館
吉野旅館
大松旅館
大福屋旅館
竹乃家旅館
草津旅館
大和屋支店
山口旅館
滿蒙旅館
朝日乃旅館
旭旅館
櫻井旅館
榮旅館
美禰屋旅館
三吉乃寮
昭和旅館
青雲莊
本三ホテル
白水旅館
明治旅館
奉誠旅館
日東ホテル
玉屋旅館
龜田旅館

農は國の基

總督訓話要旨

二十三日朝、朝鮮神宮において施行された第四回農民日記念式における南總督の訓話は左の如し

皇紀二千六百年、昭和十五年の農民日を迎へ茲に朝鮮の農山漁村の全民衆諸君と共に、昨年に於ける旱害のひどかつたことを省みつゝ本年の秋の稔りの喜びを前にして、生産報國の赤誠を披瀝し刻下の重大時局に対処すべき心構へを一層強固にするの機會を得ましたことは誠に深く喜びとする所であります。各位は昨年の旱を通じて[illegible]

した不撓の努力であつて、茲に民衆を指導すると共に所期の成果を収めたり、又一般民衆諸君は克く堅忍持久、旱害克服に一意努力されたる

態度 を多として皇國臣民たるの信念に徹せられたい。本職は衷心より感謝の意を表する次第であります。朝鮮農會、朝鮮金融組合聯合會、朝鮮山林會、朝鮮漁業組合中央會が各その本來の使命に基き、半島農村、山村、漁村の時局認識を強化するため不斷に[illegible]

る功績に對しても亦この機會に深くその勞を多とする

今や全世界を擧げて新秩序の一大轉換期に直面して居ります。この秋に當り我等は嶄新なる支那事變の處理をなすと共に、更に進んで東亞共榮圏の確立しつつて世界新秩序の建設に、指導的役割を演ぜねばならぬのであります。これがためには、軍備、外交、財政、經濟等諸般の部門に亙りこれが整備を期し、その擴充強化に努め、高度國防國家の確立を要するのであります。而して我々は

所以 を與び得たのであります

古來東洋に於ては「農は國の基天下の大本なり」と申して、農業立國を以て、賢明なる兵、乘の根幹として參つたのであります

近代戰が、獨り武力のみに止まらず、一國の總力戰であることを支那事變の途上において身をもつて體驗しつゝあるのであります、更に又歐洲の大戰は本來民族にして統一せられたる獨逸の下に、堅忍自由の經濟に於ける國家と民衆[illegible]

が殊に我半島に於きましては、滿洲「ソビエート」の大陸に接壤する地理的關係と經濟上の諸條件に鑑み、施政の目標が農業の振作、農產資源の增殖に在するのであります。農業は勿論、山村漁村が軍需用諸物資の供出、或は農產物の增產、或は勞力供給等極めて重要なる役割を果して參つたのであります。[illegible]

團體して擴充強化しつゝある所以は、民衆をして皇國臣民たるの自覺に徹せしめ、以て半島農村の國家的使命を遂行せんとする趣旨に外ならないのであります。各位はこの兩運動の趣旨、精神の存する所を充分把握せられ、以て民衆を指導せられ、その強力なる皇國臣民としての錬成、生產力の擴充強化と民衆生活の安定に努力し、以て高度國防國家の建設、時艱の克服に一段の貢獻あらんことを望むのであります

軍備 の充實も、外交の確立も、[illegible]

て之に協力しこれを實行する全國民の貢獻より盛り上る熱意と支援がなくては所期の成果を收むることは至難であります。各位はこの如き民衆の實際指導に携はる人々個々に一般大衆諸君は徒らに形式に流るゝことなく、文字通り自己を省みることなく、自己を捨て日常の生活の中に其の本分の完全を期し、生產報國の一途に邁進するの努力を續けるべきであります。[illegible]

に身命を賭して重責を擔はせられつゝある皇軍將兵の上に思ひを馳せまする時、我々銃後國民の責務の一層重且大なるを痛感致すのであります。[illegible]

全興亞圏の人を攫ふ

"皇軍佛印進駐"に沸く大朝博

觀光の花が開いて早くも二旬餘、今や朝鮮大博覽會は終盤に入り、全鮮はもう朝博の話題に埋つて、満ち切れ、人氣は全朝鮮の人を京城へと躍り立て、このところ京城驛は滿員の賑ひである

全鮮は 勿論、内地、滿[illegible]

—い朝博は來る日も人の波、日曜、祭日と休日が二日續いた廿二、廿三兩日の如きはこの一日だけでも十萬に近い觀衆が自動の街に溢れた、[illegible]

スに一瞬耳を傾け、將兵に感激の湧き起る、[illegible]

本町、鐘路

兩券番 のきれいどころが總出動で觀衆を魅了するといふ前觸れが人氣に拍車をかけて、京[illegible]

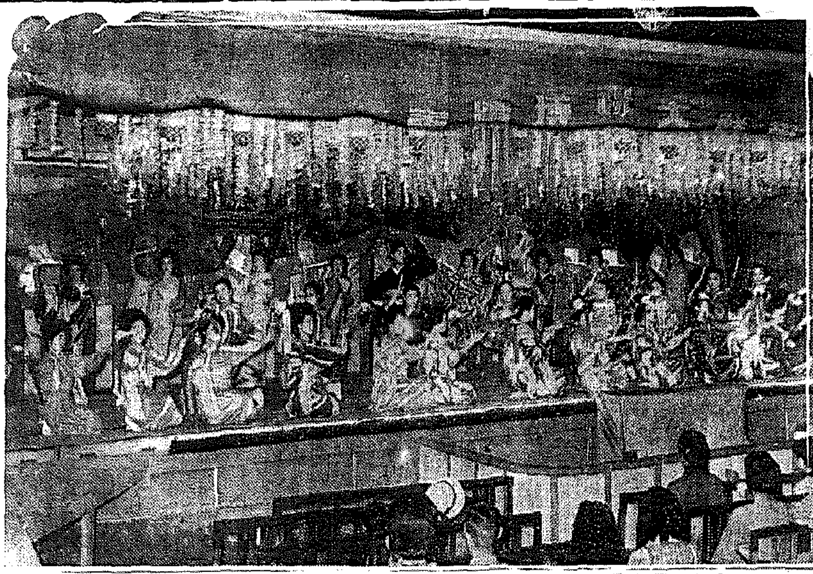

大觀衆に贈る踊と唄の粹……（きのふ紀元二千六百年の舞臺稽古）

踊と唄の豪華舞台

けふ演藝館に咲く本券番の花

長唄 紀元二千六百年

今年四日から朝博に花が咲く本券番の新らしい踊ぞろひ、一昨年來の「躍進」を飾る催しは全鮮の人氣を呼んでゐるが、[illegible]

心意氣 で、開會一ケ月前にさんざんとまきちらさう

演し物 は廿四日から五日間、長唄紀元二千六百年の[illegible]

本券の名にかけて

作詞者は語る

作詞の田中[illegible]

愛國技藝講習所

あす初の終了式

愛國婦人會朝鮮本部内に設けられた[illegible]

朝博ルート

朝博會場への乘物は東大門外に京城驛前の電車のバス四十五台が間斷なく運轉してゐます。[illegible]

京城驛(東京城)驛の汽車の利用は最も便利です。料金は廿五錢で時間表は次の通り

京城發	東京城着
前七・一〇	前七・四四
〃七・五五	〃八・二三
〃一〇・四五	〃一一・一一
東京城發	京城着
後四・二〇	後五・〇三
〃五・三四	〃六・四一

新酒を [illegible]

重ねて [illegible]

朝博團體入場

[illegible]

血脈 [illegible]

重慶最後の日近し

皇軍進駐に快哉を叫ぶ 佛印通小田龜雄氏談

[illegible]

使命 [illegible]

東京 [illegible]

容易 でせう、ハイフオンからハノイを經て[illegible]

大能宗平氏

[illegible]

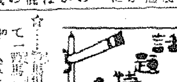

嬉しや・稔りの秋

＝十月十日の農民日＝南總督躬ら刈取の行事

[illegible]

中堅幹部の錬成會

全日本社會事業聯盟で開く

[illegible]

珍しい印刷展

三谷氏苦心二十年の結晶 けふ會議所で展示

[illegible]

内地の聲は

これは凄い

西日本新聞代表一行朝博へ 只驚嘆するばかり

[illegible]

高口推順氏

小原淵馬氏

滝口岸氏

長尾一郎氏

西山虎治氏

朝鮮みやげに 人蔘精茶

松永和風師 一行廿名來城

[illegible]

（寫眞は入城の一行）

確實な獨占事業 特許第一三六四八号 專賣第一〇三四五九号 轉寫版
卓上印刷器の出現
代理店 朝鮮轉寫版社
金光商工社

道索式特許 東京索道株式會社 東京市神田區古川町二ノ九 代理店淺野物產株式會社

株式名義書換停止公告 朝鮮米穀倉庫株式會社

硬鋼ショベル・スコップ・ツルハシ
金鯨印一手販賣店
株式會社 安宅商會京城支店
京城府黄金町一丁目（朝鮮ビル）
電話本局代表六〇六〇番
乞御照會

胃腸 トモサン

急告 京城日報社(寫眞部製作) 朝鮮大博覽會畫報 本日より特別上映 京城 京日文化映畫劇場

皮膚泌尿科 性病科 醫學博士 渡邊晋 電本894

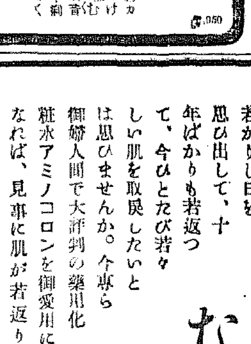

女性の生理藥 複方 惠乃玉

十年若くなりたい！
四十に手の届いた御婦人は若かりし日を思ひ出して、十年ばかりも若返つて、今ひとたび若々しい肌を取戾したいとは思ひませんか。今専ら粧水アミノコロンを御愛用になれば、見事に肌が若返ります。アミノコロンは、體内から自給出來るホルモンと違つて、絶對に外から補給せねばならぬ貴重な榮養素アミノ酸をそのまゝ肌に與へるのですから、皮膚のたるみ、小じわは無論のこと、ニキビ、ソバカス、吹出物を防ぎ、その强力な藥効で活々した若肌を創ります
アミノコロン

セルプレス錠 大日本セルプレス株式會社製品

ローモ板（亞鉛鐵板）製品御註文に應ず
ヌキ物、シボリ物、印刷等御希望の製品、寸法御申越被下さるか、見本一個御送附願度直に御見積可致候例……土逆の如きもの
一種一通以上の事
岐阜東商店貿易部

牡丹崩れず (205)

竹田敏彦（作）
岩田専太郎（畫）

揚子江夜話（一）

早春の日も漸く暮いて、暮々と落ちた西上の稲荷にも次第と落ちた夕闇が濃ひそめた。

そこは分寮い暗に臨まれた、崩れゆく揚子江の水面がわづかに仕切った小さな船着の窓から、眺められるだけだった。

「新年へ向うとしようといふんだ……」

先歳から、この穴倉の薄暗い中に、まるで野獣でも閉込むやうに監視されてゐる一人の男があった。

それは、先頃南京ホテルで偶犬飼の手に渡った密書な紙の主、新中國建設者牧山英二だったのだ。

牧山英二が、何故こゝにゐるか？　それに就いて……

本社特選 花形七段陣指導置き碁

【第十回】持時間各七時間　一分以内制

七段 橋本宇太郎
二段 安田清（評）

い ろ は に ほ へ と ち り ぬ る を わ か よ た れ そ つ

白有望の局面

黒八二の効果現はれず

評解　七段　橋本宇太郎

◇黒八二と中央の白石を切断した。白は八三とツケた。これは手筋であつて、黒は八四とかヘ八五と受けた。

◇黒九二のコスミツケに對して白九三は適切。これを高一路で割込んだ人を最小限度に喰止めるこ上手る。

（評解）白百一と打つて黒の……

ラヂオ　JODK

廿四日（火）第一放送

朝の部

- 午前六・〇〇（東）ラヂオ體操
- 六・二〇　ニュース
- 六・三〇（東）支那語講座　土屋申一
- 七・〇〇（東）時報（城）宮城遙拜、天氣豫報
- 七・〇一（仙）朝の修養　新生活の實踐（二）　飯田三郎
- 七・二〇（東）（レコード）
- 九・二〇（城）家庭講座
- 九・四五（東）幼兒の時間
- 一〇・〇〇（ビ）衞生メモ
- 一〇・二〇（京）家庭の時間

晝の部

- 正午（東）時報、今日のお知らせ
- 午後〇・〇五（東）……
- 一・〇〇（大）小學生の時間
- 〇・三〇　ニュース
- 一・二〇（京）家庭の時間
- 三・〇〇（大）小學生の時間
- 二・〇〇（東）ラヂオ體操
- 二・四〇（東）ラヂオ體操
- 四・〇〇　ニュース

夜の部

- 六・〇〇　子供の時間
- 六・〇〇　ラヂオスケッチ
- 六・〇〇　皇國の道
- 六・〇〇　紀元二千六百年
- 六・二〇（東）子供の新聞

第二放送

- 午後〇・〇五　管絃樂（レコード）
- 一・二〇　家庭の時間
- 六・〇〇　講演
- 六・二〇（城）商品
- 六・二〇　平壌（平壌）
- 六・四五　母の時間
- 七・〇〇　家庭講座
- 一〇・一〇（城）地方へのニュース

明日のきゝもの

廿五日（水）

- 七・一〇　講演　雅樂の話
- 八・〇〇　合唱
- 八・二〇　唱歌
- 八・五〇　野談
- 九・二〇　中繼國際放送

東西對抗大棋戦

本紙獨占全高段者總動員

市川五段一局勝二局目

第十回

五段△大和久　彪
五段▲市川　一郎

局面急轉直下す

二三玉の大惡手

觀戰記　八段　齋藤銀次郎

木村名人講評

青衣の姑娘

物語

守田勸彌

新刊紹介

法人登記公告

商業登記公告

海州地方法院

利川出張所

議政府出張所

開城支廳

德富蘇峰先生著　滿洲建國讀本

國民必讀の大文字
必ず一戸一本を求めよ

陸軍省拓務省推薦

結核　ツベローゲン

醫學博士成田央介先生創製
肋、膜腹炎特殊注射劑

1. 結核病變の進行を抑制し、自然治癒を促進す
2. 赤血球沈降速度を速かに正常に復せしむ
3. 新陳代謝を旺盛ならしめ、抵抗力を強め心身を爽快にし、食慾を增進し、安眠を得
4. 喀痰量を減少し、咳嗽を鎭め、盗汗制止に特効あり
5. 胸部痛、壓迫感を去り解熱鎭靜作用を有す

用量　毎日或は隔日一回二〇ccを靜脈内注射
包裝　二〇cc　一〇管　三〇管　五〇管

植村製藥所　京城府新堂町

西原産婦人科

新龍山三角地　入院隨意
電話龍山二〇二五番

代理部募集！

養兎報國の秋
養兎を專業として立派に生計が立ちます
參觀歡迎
（說明書・代理部規定書贈呈）
龜山農園養兎研究所

オシン養毛水

驚異的發毛促進劑
沼波瀧子女史創製

皇漢秘藥の純精分を主劑に苦心完成された美髪養毛料

外傷・火傷・皮膚病に　コロ液

痛みを止め早く治す
價　三〇錢
各藥店にあり

洋裁が……自宅で習へる

一歩進んだ教へ方の
中野壽美女史

梅雨期はお子様に胃腸の衞生が赤信號第一です

愈々梅雨の時季となりましたこれから毎日じめじめと雨が降り續け何もかも濕ぽくなり、着物や食物に黴が生じます。

お母樣方に特に注意して戴き度い事は梅雨の季節にはお子樣の胃腸の機能は弱つてゐますからこれを保護してやる爲に食餌の量を減らしてできるだけ胃腸を可愛がつてやり過食などは絶對に避け新鮮な食物を與へ充分に睡眠をとらせる事が最も大切な事であります若しもお子樣が胃腸を損ひ下痢をなされましたなら下痢を急に止めらる事を考へてはいけません下痢を急に止めると云ふ事は非常に危險な素人療法で下痢は止つても胃腸の中にはいつ迄も下痢を起す原因になる惡い物は排出されずこの爲に次々に種々な病氣を起します。

ベービー散は毒素を吸着し下痢を徐々に止める小兒專門の下痢止整腸藥で今日ではお子樣のある御家庭には常備藥として激く稱好評を博しております。

ベービー散は次の樣な場合に効果があります。

一、お子樣が急に下痢をなされる場合又は粘滑軟かい便をされる場合
二、臭くて泡が立ち粘液が混つた便をされた場合
三、食慾がなく食べた物を吐いたり消化してゐない便をされたりする場合

製造發賣元　京城府南大門通二丁目　株式會社　新井藥房
定價　貳拾錢　參拾錢　五拾錢　壹圓
北鮮代理店　清津府浦項洞　株式會社　清津新井藥房
全國各藥店にあります

胃腸消化不良ト下痢止ニ　ベービー散

藥用　クラブ乳液

お顔に……
働く手に……
ヒゲソリ後に……
お子樣の肌に

一家族に一瓶

皮下に滲透する榮養効果

藥用クラブ乳液は皮膚の表面を清掃淨化すると同時にホルモンとヴイタミンが皮下に滲透して榮養となり、皮下組織を强化して新陳代謝を活潑にすることに依つて自然の障害にも負けない健康肌を作り育てます。

どなたにも使へて……お肌の惱みは解消

お肌の惱みの大方の原因は、肌の疲れを氣付かずに居つたことから來ます。

肌アレもフキデモノも、若い御婦人に思ひがけぬ小ジワ等も、一口に云へば皮膚の榮養不良からです。お肌の保健には常に皮下へ榮養を補給して細胞組織を强化し、新陳代謝を活潑にさせておかねばなりません。

それには皮膚の生理に基いた科學作用を持つ――つまり皮膚の表面にただツイて居るだけと云ふ樣な化粧料でない、清淨作用と共にホルモンとヴイタミンが皮下に滲透して榮養となる、藥用クラブ乳液が誰方にも使へると云ふ点からも、先づ第一に推奬されて居ることは當然の結果と申すべきでせう。お化粧下に、ヒゲソリ後に、水仕事の後の手に……と一家全部の皆樣の肌の保健のために是非一瓶……。

特に、お子樣のデリケートな肌には刺戟のないクラブ乳液がアセモ、タダレ等の防止に最適です。

N-N 24